kerk aan de waterweg

MAGAZINE VAN DE ROOMS-KATHOLIEKE PAROCHIE DE GOEDE HERDER MAASSLUIS VLAARDINGEN SCHIEDAM • VOORJAAR 2023

DE GOEDE HERDER
ROOMS-KATHOLIEKE PAROCHIE
MAASSLUIS VLAARDINGEN SCHIEDAM

Van de redactie

Tussen hoop en vrees

We leven op onze wereld tussen hoop en vrees, dat voel ik heel sterk in deze tijd. Er is veel om je zorgen over te maken, je zou erin kunnen verdrinken. Het klimaatprobleem wordt helemaal niet voortvarend aangepakt. We moeten dit tij toch kunnen keren? Wat willen we nou... dat de aarde niet meer leefbaar is voor de komende generatie? De tijd van 'het zal wel loslopen', is inmiddels toch wel voorbij!
In Oekraïne gebeuren verbijsterende dingen, die ik me een jaar geleden nog niet kon voorstellen. Waar moet dat heen? En kan al die bewapening wel iets oplossen?
Dan de vluchtelingencrisis. Mensen op zoek naar veiligheid, vluchten uit hun land, stranden aan de buitengrenzen van Europa en worden daar onmenselijk behandeld. Straks wonen we in een veilig continent, maar omringd door muren. Hoe fijn is dat?

Tot zover de vrees, dit is gelukkig niet het hele verhaal. Er gebeuren veel mooie dingen, die halen vaak de krant niet, die halen gelukkig wel dit blad! In dit nummer treft u tekenen van hoop en vrees aan, maar de nadruk ligt op de hoop... We lezen hoe de stichting Spoetnik al jaren in Oekraïne hulpgoederen brengt. Het begon klein, met een familiebezoek. Vervolgens werden mensen geraakt door de armoede daar, en kwam er hulp op gang.
We lezen over indrukwekkende kerstvieringen in onze parochie in dit post-coronatijdperk, voor een deel ook samen met mensen uit Oekraïne. We lezen hoe muzikale vrijwilligers al heel wat jaren inspiratie geven in onze kerken. We lezen hoe we weer in actie kunnen komen, in het kader van de vastenacties, dit jaar ten bate van de armen in Moldavië en Zuid-Soedan.
Het is goed die kleine tekenen van hoop, die lichtpuntjes te waarderen en niets deelt zo snel als het licht!
Veel inspiratie gewenst én leesplezier!

Lidwien Meijer

Adressen
en telefoonnummers van de
kerken van parochie De Goede Herder
■ **St. Liduina en O.L. Vrouw Rozenkrans,** Singel 104, 3112 GS Schiedam, 010-4268228 ■ **H.H. Jacobus en Martinus,** Kerkweg 53, 3124 KD Schiedam, 010-4709719 ■ **Willibrord, H. Lucaskerk,** Hoogstraat 26, 3131 BN Vlaardingen, 010-4702679 ■ **Willibrord, Pax Christikerk,** Reigerlaan 51, 3136 JJ Vlaardingen, 010-4741790 ■ **Petrus en Paulus,** Andreasplein 1, 3144 PL Maassluis, 010-5912080
www.goedeherderparochie.nl
Het pastoraal team van parochie De Goede Herder bestaat uit Charles Duynstee (pr), Henri Egging (pr), Melvin Tharsis (pr) en Avin Kunnekkadan (pr). Het team is te bereiken via Lex Wepster, medewerker pastoraal team, T. 06-31 99 09 59 of
E a.wepster@goedeherderparochie.nl
Het bestuur van de parochie is te bereiken via secretaris,
E secretaris@goedeherderparochie.nl

H.H. Jacobus en Martinus

St. Liduina - OLV. Rozenkrans

Willibrord, Pax Christikerk

Willibrord, H. Lucaskerk

De volgende *Kerk aan de Waterweg* verschijnt rond 1 juni 2023. Kopij graag inleveren voor 1 mei 2023.

Petrus & Pauluskerk

Inhoud

Kerk aan de Waterweg

COLOFON

Kerk aan de Waterweg is een uitgave van de parochie De Goede Herder in Maassluis, Vlaardingen en Schiedam en verschijnt in 2023 vier keer. Het blad wordt gratis thuisbezorgd bij parochianen. Een postabonnement is mogelijk voor 20 euro per jaar.

Redactie Elly Barendregt, en Henri Egging.
Redactieadres Singel 104, 3112 GS Schiedam
E redactie@goedeherderparochie.nl

Eindredactie Lidwien Meijer en Marianne Soors
T 06-54797022

Aan dit nummer werkten verder mee Clemens Lammers, MOV/ZWO, Ria Sosef, Cissy Siebel, Hans Rombouts, José Smeele, Anita van Anraad, René Eysink Smeets

Vormgeving
Pieter van Schouwenburg, Bali

Fotografie Anneke Winkel, Clemens Lammers, Jan en Elly Barendregt, Marianne Soors, Hans Rombouts, José Smeele, Wim Scheepens, René Eysink Smeets, Margi Geerlinks , Theo Reyman

Ontwerp covers
Elly Barendregt

Drukkerij
Halewijn, Halewijnlaan 92, 2050 Antwerpen

Overnemen
Artikelen uit Kerk aan de Waterweg mogen met bronvermelding, vrij worden overgenomen. Illustraties en foto's mogen alleen worden gebruikt als vooraf toestemming is verleend door de redactie.

pag.4

Toch maar blijven hopen, meent pastor Duynstee. Hij geeft als voorbeeld een vrij onbekende heilige Benoit Labre.

pag.12

Dick en zijn dochter Suzanne Nels zijn al jaren heel actief in kerken in Schiedam en Vlaardingen. En nu komt een zilveren Anders dan Andersviering!.

pag. 16

De jaarlijkse vastenacties vragen onze steun. De hulp komt dit jaar ten goede aan vluchtelingen in Zuid-Soedan en aan de armen in Moldavië.

pag. 26

Vrachtwagens vol hulpgoederen gaan al vele jaren naar Oekraïne, vanuit de stichting Spoetnik. Dit laatste oorlogsjaar soms drie per week!

pag. 30

Vrijwilligerswerk genoeg. Onze parochie komt handen te kort! Op allerlei terreinen kan men zich inzetten. Wie biedt zich aan?

Toch maar blijven hopen...

Tussen hoop en vrees... zo leven we vaak. Wat is de betekenis?

door **pastor Charles Duynstee**

Benoît Labre

Soms lijkt alles goed te gaan in je leven. Dan is geloven, vertrouwen gemakkelijk. Maar soms is er plotseling een grote schok, bijvoorbeeld door het overlijden van iemand die je zeer dierbaar is. Alle zogenaamde zekerheden vallen weg. Geloven, vertrouwen hebben, is dan niet meer vanzelfsprekend.

Waarom leven wij? Waarom en waartoe... dit zijn vragen die wij niet kunnen wegduwen en die bij ervaring van lijden, ziekte en tegenslag gemakkelijk opduiken. En zelfs als alles goed gaat, zijn zulke vragen niet ver, want is dit nou alles? Wat is de zin van wat ik doe? Waarom zou ik mij moe maken en mij om dingen en mensen bekommeren? Vele mensen stellen zich die vragen. De vraag naar zingeving neemt toe en niet alleen bij vijftigplussers. Levensvragen gaan ook door de hoofden van jongeren. 'Wat is mijn toekomst?'

Mensen zijn zinzoekers. Maar, wat is zin? In Van Dales woordenboek vind je vijftien mogelijke betekenissen bij het woord 'zin', zoals zin als een geordend geheel van woorden; zin als het vatten van samenhang. Zinvolheid heeft betrekking op drie domeinen denken, voelen en handelen. Zinvol is aldus wat betekenisvol is, waardevol en bestemmingsvol.

Waar ligt de zin, in het beheersen, het geven, of in het ontvangen? En van waar komt de zin? Van buiten mij of vanuit mijzelf?

Geluk en zin heeft veel te maken met 'van betekenis zijn'. Het is een geschenk om voor iemand anders van betekenis te mogen zijn. Je kan vaak zelf niet begrijpen waarom je voor anderen van betekenis bent. Echter, wie genegenheid en geborgenheid mag geven en echt kan ontvangen, zal die betekenis ervaren. En die zal daardoor niet gauw twijfelen aan de zinvolheid van het leven. Wie door het leven is gerijpt, weet ook steeds meer dat gerichtheid op anderen meer vervulling biedt dan gerichtheid op louter materie, of op zichzelf.

In mei 2019 ging een dertigtal parochianen op bedevaart naar Lourdes. Ik mocht daar een bezinningsavond houden voor de bedevaartgangers. Ik koos voor een onbekende heilige,

Benoît Labre. Hij is de patroon van armen, bedelaars, daklozen, landlopers, vagebonden, ontheemden en zwervers.
In dit kader wil ik graag wat meer over hem vertellen. In 1748 werd hij geboren als oudste van uiteindelijk vijftien kinderen, in Amettes (Frankrijk). Zijn ouders dreven een eenvoudig winkeltje. Al vroeg toonde hij belangstelling voor geestelijke zaken. Daarom werd hij aanvankelijk toevertrouwd aan de zorgen van een heeroom. In 1766 werd de streek getroffen door een ernstige epidemie. Tezamen met zijn oom verzorgde hij de zieken zoveel hij kon. Toen heeroom zelf het slachtoffer werd en bezweek, besloot Benoît in een kloosterorde te treden. Door allerlei tegenslagen lukte dat niet. Het begon bij hem door te dringen dat hij wellicht geroepen was tot een geheel eigen vorm van godgewijd leven. Hij besloot 'vagebond van God' te worden en hij ging pelgrimeren naar Assisi en Rome, als een arme. Hij doorkruiste de wijde omgeving van Rome en het naburige koninkrijk Napels om alle bedevaartplaatsen van de omgeving te bezoeken en te verwijlen op plekken waar ooit heiligen hebben geleefd of zijn begraven. Stilaan werd hij door de mensen nagewezen als heilige; ze noemden hem 'de bidder' of 'de gebedsman'. Ze vroegen om zijn gebed, zijn zegen of zijn advies.

De vraag naar zingeving neemt toe

Intussen woonde hij in Rome ergens in een gat in de stadsmuur, eerder geschikt voor een dier dan voor een mens. De laatste jaren van zijn leven was hij opgenomen in een gasthuis. Verzwakt deed hij zijn gebeden en geestelijke oefeningen.
Als hij in de Goede week van 1783 sterft, weet iedereen in Rome te vertellen dat zij een groot heilige hebben meegemaakt. Zeer velen verschenen op zijn uitvaart.
Je zou kunnen zeggen dat Benoît bleef zoeken naar zin, tussen hoop en vrees in. Zo gaf hij aan vele mensen het gevoel dat ze betekenisvol waren. En zij gaven hem ook iets terug hij was waardevol voor de mensen om hem heen.Het beeld van deze vagebond van God staat in mijn gang. En zo helpt hij mij om toch te blijven hopen.

Patroonsfeest op zaterdag 29 april

Wij vieren samen het patroonsfeest van parochie De Goede Herder, in de Liduinabasiliek, op de avond voor Goede Herderzondag. Er is een afwisselend programma, met elementen van ontmoeting, samen vieren, bezinning en gesprek. Het thema is *'Op weg naar een luisterende kerk'*.
We gaan op zoek naar een kerk waarin gelovigen samen onderweg zijn. Hoe kunnen gelovigen zich beter leren uitspreken en bisschoppen beter leren luisteren? Hoe gaan religieuze tradities om met meningsverschillen? In het spoor van het streven van paus Franciscus naar een synodale kerk kwam onlangs de bundel 'Op weg naar een luisterende kerk' uit. Dit boek met bijdragen van o.a. de Rotterdamse dominicaan Stefan Mangnus presenteert de rijkdom aan ervaringen met synodaliteit, bijvoorbeeld binnen religieuze ordes en in de anglicaanse, protestantse en orthodoxe kerken. Stefan Mangnus houdt deze avond een inleiding voor ons. Voornaamste vraag hierbij is wat kunnen wij in onze parochiegemeenschap doen om een meer luisterende, synodale kerk te worden? Stefan Mangnus (o.a. supervisor aan de Tilburg School of Theology) zal dit belichten, ook vanuit de Dominicaanse traditie.
Het patroonsfeest is op zaterdag 29 april van 18.00 tot 22.00 uur in de Liduinabasiliek en De Wilgenburg (zaal achter de kerk) in Schiedam.

Programma

18.00 uur	Eucharistieviering in de Liduinabasiliek
19.00 uur	Eenvoudige maaltijd (soep en broodjes)
20.00 uur	Lezing Stefan Mangnus o.p. 'Op weg naar een luisterende kerk', met gesprek
21.30 uur	Napraten met een hapje en een drankje.

Vlaardingen tussen hoop en

De sluiting van de H. Lucaskerk komt dichterbij. Leeft Vlaardingen tussen hoop en vrees? Op het eerste gezicht is het misschien een wat dramatische benadering van de deelgemeenschap, maar bij nader inzien toch dicht bij de waarheid. Hieronder een tussenbalans.

door **Jan Bekkers**

Vorig jaar is het besluit genomen om te kiezen voor de Pax Christikerk als centrale kerk voor Vlaardingen. In de brief van de bisschop wordt deze keuze aangeduid als 'de meest optimale en meest kansrijke voor de toekomst'. Daarbij is aangegeven dat 'de beide Vlaardingse gemeenschappen heel kwetsbaar zijn geworden, onder andere door hun beperkte omvang, vergrijzing en beperkte bereidheid tot mobiliteit. Jeugd en jongeren bereiken én binden is in beide gemeenschappen moeilijk, in de Lucaskerk blijkt dat veel moeilijker dan in de Pax Christikerk' en vervolgens 'Kijkend naar de vitaliteit zijn beide gemeenschappen broos, maar is er meer vitaliteit bij de gemeenschap rond de Pax Christikerk, die meer generaties omvat.'

Beide gemeenschappen zijn broos

De hoop en de vrees zijn hiermee helder, de hoop zit in de nog aanwezige vitaliteit, de vrees in de broosheid daarvan. Hoop is altijd ons vertrekpunt, waarbij de vrees ons scherp houdt.

Deskundige

Vanuit die hoop hebben we op 19 oktober vorig jaar een volgende stap gezet in het proces van eenwording in Vlaardingen. Om dit goed te begeleiden is een externe procesbegeleider aangetrokken. Dit is Hein Steneker, die in het verleden de parochie ook van dienst is geweest, als deskundige vanuit het bisdom.

Vervolgens is een stuurgroep in het leven geroepen, bestaande uit leden van het parochiebestuur, pastoraal team, pastoraatgroep Vlaardingen en Hein Steneker.

De stuurgroep heeft eerst het doel van het proces vastgelegd 'Het verder ontwikkelen van stappen om te komen tot één parochiële deelgemeenschap in Vlaardingen, waarbij zowel parochianen van de H. Lucaskerk als van de Pax Christikerk hun gemeen-

vrees

schappelijk kerkelijk thuis vinden in de huidige Pax Christikerk.'

Commissies

Er werden twee commissies in het leven geroepen, die onder leiding staan van Hein Steneker. Deze rapporteren aan de stuurgroep.
Ten eerste is er de commissie 'gezamenlijk huis en naamgeving'. Deze commissie heeft tot taak om de stuurgroep te adviseren over de aanpassingen die wenselijk, dan wel nodig zijn om de Pax Christikerk in te richten als een gezamenlijk kerkelijk huis voor de beide gemeenschappen van Vlaardingen, en om een advies uit te brengen voor een nieuwe naam van het kerkgebouw.
Ten tweede de commissie 'pastoraal plan van aanpak'. Deze commissie heeft tot taak om op grond van een beknopte inventarisatie (die gemaakt is door de pastoraatgroep van Vlaardingen) een pastoraal plan van aanpak te schrijven. Momenteel is het proces om leden voor de commissies te werven en te benoemen vrijwel afgerond.

H. Lucaskerk

Onderdeel van het besluit van de bisschop om de Pax Christikerk als centrale kerk in Vlaardingen aan te wijzen is de voorwaarde dat er 'zicht is op een goede en passende herbestemming van de Lucaskerk en de opbrengst daarvan'. Daarom is het parochiebestuur gestart met het benaderen van partijen die mogelijk geïnteresseerd zijn in de H. Lucaskerk. Na een eerste selectie is het parochiebestuur in overleg getreden met een potentiële koper. Het betreft een ontwikkelaar die de H. Lucaskerk wil omvormen tot appartementen. De gemeente heeft zich al eerder enthousiast getoond voor een dergelijke optie. Deze partij had een serieus bod uitgebracht, maar door de sterk stijgende rente is dit bod niet langer realistisch. Op dit moment wordt samen met deze partij gekeken hoe wij vanuit deze gewijzigde omstandigheden toch tot een voor beide partijen bevredigend resultaat kunnen komen.

Samen jong

De grote uitdaging zit uiteraard in het 'jeugd en jongeren bereiken én binden', zonder daarbij de huidige generatie te vergeten.

Dit boek kan een inspiratiebron vormen

In dat kader is vorig jaar een interessant boek verschenen met de titel 'Samen jong' en als ondertitel 'Kernwaarden van een kerk voor alle generaties'.
Het boek is gebaseerd op een groot Amerikaans onderzoek, *Growing young*, naar kerken die een bovengemiddeld aantal jongeren tussen de 15 en 29 jaar aantrekken. Daarin worden zes essentiële strategieën aangegeven om jonge mensen te helpen jouw kerk te leren kennen en lief te hebben. In het genoemde boek worden deze strategieën als de volgende kernwaarden beschreven

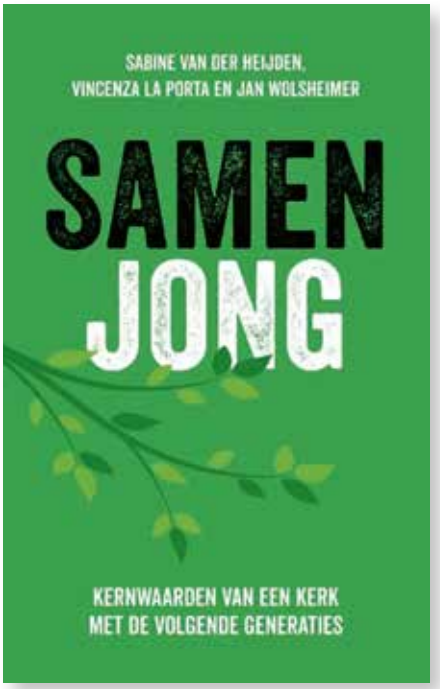

1 Prioriteit geven aan jonge generaties
2 Jezus' boodschap serieus nemen
3 Hart voor jongeren hebben
4 Verantwoordelijkheid geven
5 Een warme gemeenschap vormen
6 Beste buren zijn.
Het boek bevat veel praktijkvoorbeelden en geleerde lessen van Nederlandse kerken die deze kernwaarden willen toepassen in hun gemeenschap. Dit boek kan een inspiratiebron vormen voor hoe wij in onze parochie om kunnen gaan met het boeien en binden van jongeren. Het kan ons helpen ook in Vlaardingen de hoop op de toekomst om te zetten in vertrouwen in de toekomst.

Zondag 14 mei, Liduinafeest

Lopend stilstaan bij Liduina

Op zondag voor Hemelvaartsdag, is het jaarlijkse Liduinafeest. We zullen dan ook weer in processie door de straten van Schiedam trekken.

door **Rector Henri Egging**

De processie is een belangrijk onderdeel van het Liduinafeest. Het is een moment om naar buiten te treden en te laten zien waar wij als kerk voor willen staan.
Vorig jaar viel het feest op 22 mei en daar kijken we heel dankbaar op terug. Voor de zesde keer (in 2015 was het voor het eerst) trokken we in processie met de relieken van de heilige Liduina door de straten van Schiedam. Het mocht weer, nadat er twee jaar, vanwege corona, geen processie mogelijk was. Het was een mooie dag, er liepen veel mensen mee, ook van buiten Schiedam.

Een moment om naar buiten te treden

Het maakte indruk op de mensen langs de route. Ook het zonnige weer werkte mee.
De heilige Liduina was reeds jong, na een val op het ijs, aan bed gekluisterd. Na een periode van verzet kon zij haar chronische ziekte verbinden met de overweging van het lijden van Christus Vanaf haar ziekbed heeft ze concrete daden van liefde verricht door gebed, door de goede raad die ze gaf aan vele bezoekers en door haar giften aan de armen. Daarmee is zij ook een voorbeeld voor ons, in deze moeilijke tijd.

foto Margi Geerlinks

Liduinafeest en haar 'eigenlijke' feestdag

Jaarlijks vieren wij het Liduinafeest op de zondag voor Hemelvaartsdag. Maar de 'eigenlijke' feestdag van Liduina volgens de liturgische kalender is op 14 juni. Ook rond deze dag zullen wij stilstaan bij de bijzondere betekenis van Liduina. Om 19.00 uur organiseert de broederschap van Sint Liduina een bezinnende avond in de Liduinabasiliek en de pastorie, met de vespers en aansluitend een lezing en gesprek. Op zondag 18 juni is er om 16.00 uur een feestelijk Liduinalof in de basiliek.

Programma Liduinafeest op zondag 14 mei

10.00 uur	Eucharistieviering in de basiliek.
11.30 uur	Koffie en thee in De Wilgenburg (zaal achter de basiliek) en gelegenheid de meegebrachte lunch te gebruiken.
12-14 uur	Openstelling van de basiliek. Rondleidingen om 12.00 uur en 13.00 uur.
14.00 uur	Gebedsmoment in de basiliek; aansluitend opstellen van de processie op het Stadserf.
14.15 uur	Processie door de straten van Schiedam met de relieken van Liduina met om circa 14.30 uur korte oecumenische gebedsdienst in de Grote of St. Janskerk en om 15.30 uur een statie in Huis te Poort.
16.00 uur	Korte afsluitende vesperdienst in de basiliek, met de broederschap van Liduina.
16.15 uur	Ontmoeting met soep en een broodje in De Wilgenburg.

Sint Maarten in Kethel

Ruim honderd kinderen met hun ouders vierden op vrijdag 11 november jl. het feest van Sint Maarten in en om de Jacobuskerk. Er werden vrolijke Sint-Maartenliedjes gezongen, begeleid door het orkest van muziekvereniging Sint Radboud. Kinderen van groep 1 en 2 van basisschool De Vlinder voerden een toneelspel op over het verhaal van Sint Maarten. Daarna werden de lampionnen ontstoken en maakte de stoet met ouders en kinderen -evenals vorig jaar - een spannende rondgang om de kerk door een feeërieк verlichte kerktuin. Tenslotte was er voor iedereen wat te

drinken en voor de kinderen het wel bekende zakje snoep.

De Stamhouder

Vanaf 1 januari dit jaar is de Avro-Trosserie 'De Stamhouder' op de televisie. Deze achtdelige serie gaat over de fascinerende familiegeschiedenis van schrijver en journalist Alexander Münninghoff. Heel veel opnamen voor deze serie zijn gemaakt in Polen, maar ook Kethel heeft men weten te vinden. In 2020 zijn er filmopnamen gemaakt in de Jacobuskerk en in zaal De Noord. Deze zaal werd toen tijdelijk omgebouwd tot bankfiliaal. Parochianen van deelgemeenschap Jacobus en Martinus en leden van muziekvereniging Sint Radboud traden op als figuranten. De beelden zijn te zien in aflevering zeven van de serie. Deze aflevering werd uitgezonden op 12 februari.
Op de foto staan de figuranten op de trappen van de Jacobuspastorie samen met de pastoor (met bonnet) en wel in kledij van de tijd waarin de aflevering zich afspeelt, begin jaren zeventig.
In de Jacobuskerk moesten alle zorgvuldig aangebrachte pijlen die de kerkbezoekers de weg moesten wijzen in coronatijd, uiteraard verwijderd worden.

Zuster Wilhelma Ravestein overleden

Op zondag 11 december overleed zuster Wilhelma Ravestein, Ursuline van Bergen. Zij bereikte de gezegende leeftijd van 102 jaar.
In 1946 trad zuster Wilhelma in bij de Ursulinen van Bergen. Ze werkte bijna veertig jaar als onderwijzeres in Maassluis. Daarna functioneerde ze als leidster in de groep van negen Ursulinen in Maassluis en ze deed veel vrijwilligerswerk. In 1999 keerde zij terug naar Bergen. Vele parochianen uit Maassluis zullen zich haar nog wel herinneren. Uit het in memoriam citeren wij 'Zuster Wilhelma was een geïnteresseerde, warme medezuster met een groot verantwoordelijkheidsgevoel. Zij was diep gelovig. Zij bad graag de psalmen, als uitingen van menselijke emoties. Zij sloot de dag altijd af met de Completen.'

Weer is er een mooi gevulde kerk

Het kan gelukkig nog, het ervaren van een geluksgevoel, van hoop. Het overkomt Elly Barendregt tijdens deze kerstperiode.

door **Elly Barendregt**

Zoals altijd is de periode rond kerst een drukke tijd in de kerk. Er is zoveel te doen, velen steken de handen uit de mouwen. Het zijn allemaal werkzaamheden waar je als kerkganger niet zoveel erg in hebt, maar die toch achter de schermen gebeuren. En dan bedoel ik kerstvieringen samenstellen, boekjes maken, koorrepetities, de kerststal opzetten, de kerk schoonmaken, de godslamp en de bel

Ze zwaaien met witte lintjes

poetsen. Zelfs het kaarsvet in het tapijt op het priesterkoor wordt met grauw papier en het strijkijzer te lijf gegaan. De kerk wordt versierd met sfeervolle bloemstukken. De kinderen oefenen voor de kerstgezinsviering. Dit alles moet gebeuren! Dank aan de vele vrijwilligers!

In een lange rij

De eerste kerstvieringen zijn met de scholen. Woensdag 21 december stappen teamleden van basisschool De Hoeksteen al vroeg naar binnen om de kerk in gereedheid te brengen. Ze zetten de stoelen klaar, die worden netjes per groep afgeteld. Ze sjouwen met bankjes, die ze lenen van 't Palet, de school aan de overkant. Zo wordt een mooie plek voor de kleinsten gecreëerd. De beamer en het geluid worden getest, en dan komt het seintje dat de kinderen eraan komen.

De kinderen lopen in een lange rij van school naar de Pax Christikerk. Ik ga buiten staan en zie ze van ver aankomen. Eén lange rij kinderen op weg naar de kerk. Binnengekomen zitten ze al snel op hun plek, de Pax is helemaal gevuld. Dan gaat hun kerstfeest beginnen. Iedere groep heeft een eigen inbreng. In de sacristie staan kinderen die zich voorbereiden. Verkleed zijn ze al, 'Maria' heeft het 'kindje' in haar armen. Wat vinden ze het allemaal spannend en wat duurt het lang voordat ze aan de beurt zijn.

Ik houd nog maar eens een 'peptalk'. Uiteindelijk verloopt alles prima, ze spreken over oorlog en vrede, over hoop op vrede. Ze zwaaien met witte lintjes, als teken van verbondenheid met Oekraïne. Daarna lopen de kinderen weer naar school voor het vervolg van hun kerstfeest. Basisschool 't Palet kiest ervoor om het grootste gedeelte van het kerstfeest op school te vieren. Donderdag komen er wel groepjes kinderen langs om samen met Dick Nels kerstliedjes te zingen bij de stal.

Dubbelrol

Dan wordt het kerstavond. De kerstgezinsviering is dit jaar een oecumenische viering in Kerkcentrum Holy. Kinderkoor Okido zingt hierbij en kinderen van het kerkcentrum musiceren. Ze beelden samen het kerstverhaal uit. Er is een prachtige stal gemaakt, er liggen balen stro, er is een voederbak. Jozef en Maria zijn er

Er liggen balen stro

met hun kind, er zijn engeltjes met een dubbelrol. De dieren worden op

De school in de H. Lucaskerk

Vrede -Eerlijk-Gelijk-Trouw, vier kernwoorden, die centraal stonden in de kerstviering van IKC 't Palet Centrum in de Lucaskerk op donderdag 22 december. De woorden werden verbeeld door de kleinste kleuters.
Wat een geluk dat we dit jaar de kerk weer konden openstellen om meer dan vierhonderd scholieren *Kerst in de Kerk* te laten beleven. Hoe anders was dat een jaar geleden toen, op de valreep van het kalenderjaar, de school vroeger sloot en we al blij waren dat we in kleine groepjes de klassen mochten ontvangen.
Wat hadden de kinderen er werk van gemaakt om het gebouw feestelijk te versieren, ook met lichtjes. Natuurlijk was er het kerstverhaal, prachtig verbeeld door de kinderen zelf op de beamer. Er werd gezongen, gebeden en gedanst en er was heerlijke livemuziek, door de meester gespeeld op de vleugel. Dit is een kerstviering zoals ik me vaker zou wensen, een volle kerk met enthousiaste mensen!
Een prachtige opmaat voor de kerstvieringen met de parochianen en onze gasten uit Oekraïne. Hierover leest u elders in dit blad!
Dinah Heinsbroek.

een ludieke manier uitgebeeld en de vertellers zingen ook mee in het koor. Na de warme chocolademelk wandel ik naar de Pax. Daar is de kerstavondviering met het koor Impuls. Weer is er een mooi gevulde kerk, bekende en onbekende mensen, jong en wat ouder, een mooie diversiteit. Impuls zingt prachtig, vol enthousiasme. Zelfs een voormalig koorlid die nu in het buitenland woont, is gekomen en zingt mee. Alles klopt, zangteksten, de overweging, wat een mooi geheel.
Eerste kerstdag is het de beurt aan het koor Liriko. Ook dat is een bijzondere viering. De vreugde van het kerstfeest is gemengd met weemoed, vanwege het afscheid van dirigent/pianist Roel Mooren en zijn broer, drummer Siebren Mooren. Deze morgen begeleiden ze voor de laatste keer het koor. Donderdag voorafgaand aan kerst is bij de repetitie uitgebreid afscheid genomen van Roel en Siebren. Maar ook op kerstmorgen is er een welgemeend woord van dank voor hun inzet in de afgelopen jaren. We hebben Roel zich zien ontwikkelen van een jongen met passie voor muziek, naar een gepassioneerde professional die van muziek zijn werk heeft gemaakt. Een mooie bos bloemen voor beiden onderstreept onze dank.

advertentie

In gesprek met Dick en Suzanne Nels

Liturgie moet verstaanbaar zijn

Vader en dochter Nels zijn al van jongs af aan betrokken bij kerken van Schiedam en Vlaardingen. Met name voor kinderen en jongeren zetten zij zich volop in.

door **Lidwien Meijer**

Dick Nels werd 68 jaar geleden geboren in Schiedam. “We gingen wonen op de Parkweg, splinternieuw gebouwde flats waren dat toen. De Johannes de Doperkerk op de Nolenslaan was onze parochie, eerst gingen we naar de noodkerk en later werd een grote, nieuwe kerk gebouwd. De paters dominicanen waren heel actief. Ik herinner me pastoor Van de Brekel, pater Robben, pater Ribberink. Ik ging er naar het kinderkoor, dat moet zestig jaar geleden zijn! Bij de opening van de nieuwe kerk zong ik ook mee, alle koren deden toen mee.”
Na het kinderkoor ging hij zingen op het nieuw opgerichte jongerenkoor. “Ik speelde ook klarinet, dus toen was het ‘Wil je komen blazen?’ In 1976 werd ik dirigent van weer een volgend kinderkoor. Met dat koor hebben we ook musicals gedaan. Zeventig kinderen zaten daar in het begin op. Een jaar later stopte de dirigent van het jongerenkoor ermee, en ik werd zijn opvolger. Ik ben er echt ingerold iedere keer. De muziek sprak me ook aan, goede liedjes, teksten die je wat te zeggen hebben.”
Dochter Suzanne (30) was als baby ook al in de kerk aan de Nolenslaan te vinden. “Ze wou nooit naar de crèche. Dan stond ik met Suzanne op mijn arm te dirigeren!”

Dat moet zestig jaar geleden zijn!

Vlaardingen

Dick werd dirigent van het jongerenkoor. “Ik schreef ook teksten, op bekende melodieën. Sommige zingen we nog steeds, en ze zijn het land door gegaan. Het was een groot koor. We gingen weekenden uit met elkaar, meestal met Pinksteren. Het werd in de loop der jaren helaas wel veel minder allemaal. Op den duur waren we nog met vijftien leden. In de tijd van pastoor Jan Wenting mochten we niet meer zingen met ons koor. Toen zijn we er maar mee gestopt. Heel jammer was dat, je stuurt dan het groepje jonge mensen dat nog naar de kerk komt, wel weg.
Ik heb maar één maand zonder koor gezeten. We woonden toen al in Vlaardingen en mijn vrouw Jolanda hoorde op het schoolplein dat ze bij Impuls, het vervolg op het jongerenkoor van de Pax Christikerk, een dirigent zochten.

Zo kwam ik daar terecht, in 2000 was het. We waren toen met dertien leden, nu zijn we met wel dertig personen. Ik kom er nu ineens mensen tegen die ik als kind in het Schiedamse kinderkoor had. We zingen eigenlijk nog ongeveer hetzelfde repertoire als toen. Vooral het project voor jongerenkoren *Adem en Hartslag* was ooit heel populair, daar zingen we nog steeds de liederen van. Het is wel zoeken naar nieuw materiaal. Inmiddels dirigeer ik ook het kinderkoor Okido. En dan zijn er twee keer per jaar de Anders dan Andersvieringen.
Het blijft mooi om te doen. Ik kan tijdens de viering ineens geraakt worden. Dat is steeds op een ander moment. Bijvoorbeeld door een heel mooie slottekst, waar je iets bijzonders uithaalt. Of een verhaal dat je raakt. Of een lied natuurlijk."

Anders dan Anders

Suzanne is gedoopt door pastor Kees Koeleman, toen ze zeven jaar was. Haar ouders wilden haar zelf laten kiezen. "Ik ging in Schiedam altijd al mee naar de kerk, en dat was leuk, gezellig. Meestal was ik een van de weinige kinderen en ik kreeg veel aandacht. In Vlaardingen wilde ik graag mijn Eerste Communie doen, ik wilde er echt bij horen, maar ik was nog niet gedoopt."
Suzanne speelt vanaf haar elfde dwarsfluit bij Impuls, en ze is heel actief bij de Anders dan Anders vieringen.
Het initiatief voor deze vieringen lag bij Kees Koeleman, Lieke de Leeuw en Ruud Halkes. Het uitgangspunt is in de teksten van moderne popsongs en luisterliedjes schuilen veel religieuze, levensbeschouwelijke elementen.

Het is zoeken naar nieuw materiaal

Bijvoorbeeld muziek van U2, the Beatles, Coldplay en van Nederlandse groepen als de Dijk, Frank Boeijen, Boudewijn de Groot. Die liedjes kunnen zó de kerk in en inspiratie geven. Je kunt wellicht mensen bereiken die niet kerkelijk zijn en meer jonge mensen. Ruud Halkes deed tot 2016 de muziek met een combo. De onafhankelijke, oecumenische 'Combovieringen' waren al een langlopende traditie in Vlaardingen.
Suzanne was van begin af aan betrokken bij dit initiatief. "De eerste bijeenkomst herinner ik me nog goed. Kees stelde de vraag 'Als jullie nou zelf een viering mogen samenstellen, welke elementen komen er dan in, en welke wil je weglaten.' Eigenlijk werden we het snel eens. We wilden de voorbeden eruit hebben.

Daarvoor in de plaats kwam een moment dat iedereen een kaarsje mocht aansteken. We kozen voor een andere vorm van brood delen de Agapemaaltijd. Zo kun je toch iedereen laten meedoen, ook niet kerkelijke mensen, met het moment van breken en delen. We wilden wel in elke viering een Bijbelverhaal en het Onze Vader. Er kwam ook een ideeënbord in de hal. Mensen die suggesties hadden, konden die daar kwijt."

advertentie

W.BROEREN & ZONEN
elektrotechniek
UNETO-VNI
Nieuwsticht 1
3113 BH Schiedam
Tel: 010-4263409
info@broerenelektro.nl
www.broerenelektro.nl

Toen Ruud Halkes vanwege zijn gezondheid moest stoppen, kwam Dick weer in beeld om het over te nemen. “We hebben nu een stabiele groep bij Anders dan Andersvieringen en een combo. Bij het voorbereiden bekijken we eerst het thema en dan kijken we wat daarbij past, het moet goed op elkaar aansluiten. We doen het twee keer per jaar en binnenkort voor de 25e keer. Twee keer per jaar is genoeg, want het is veel werk. Je moet arrangementen maken, liederen voorbereiden.”

Paardentram

Dick en Suzanne vinden het allebei moeilijk dat de kerk zo eenzijdig alleen de traditionele liturgie blijft volgen. Dick geeft aan “We rijden ook niet meer met de paardentram. Het sluit niet meer aan bij waar mensen mee bezig zijn en dan komt het niet aan. Ik weet nog dat pater Theo Koster in Schiedam een keer zijn preek begon met ‘En dan is er koffie…’. Iedereen luistert dan meteen. De preek ging verder, onder andere over zuivere koffie, de Adventsactie, maar je luistert wel, je onthoudt het wel. Het moet verstaanbaar zijn, en dat overstijgt de Nederlandse taal; in het Pinksterverhaal verstond ook iedereen wat er gezegd werd. Ik maak nu kinderen mee die enthousiast naar het kinderkoor komen, ze genieten van de repetities, maar soms haken ze af bij de vieringen. Ze begrijpen het niet, het doet hen niets. En dan gaat zo’n kind weer weg bij het koor.
We zingen ongeveer acht keer per jaar met het kinderkoor. Er komen geen hordes kinderen, maar toch is het leuk om de verbinding te houden. En we hebben ook samenwerking met de Eerste Communie voorbereiding.”

Plannen voor een carnavalsfeest

Carnaval

Dick leidt samen met pastor Duynstee ook nog een jongerengroep. “De vormelingen van het afgelopen jaar doen daaraan mee, een gemotiveerd groepje van zes jongeren. Eens in de maand komen we samen. We zijn pas op excursie naar de politie in Den Haag geweest. Dit hing samen met het thema ‘De tien geboden’.
Suzanne is verder nog actief bij de kinderwoorddienstgroep. “We doen dat met zijn vijven, de kinderen die te oud zijn om deel te nemen, gaan soms door als leiding, dat is een mooie manier om jongeren vast te houden. In de Advent doen we het iedere zondag, in de 40-dagentijd twee of drie keer, door het jaar heen is er ongeveer eens in de zes weken kinderwoorddienst.”
De groep kijkt verder dan de zondagmorgen. Je kunt kinderen vaak beter op andere momenten van de week bereiken. “We hebben dit jaar St. Maarten gevierd, op een doordeweekse avond. Eerst was er het verhaal met liedjes, voor de jongste kinderen was er een spelletje, voor de oudere kinderen een gesprek over het verhaal. Daarna werd er met de lampionnen een rondje om de kerk gelopen. Met Palmpasen worden er stokken geknutseld. Vorig jaar konden de kinderen ook een eigen adventskrans maken. Nu worden er plannen gemaakt voor een carnavalsfeest.
Suzanne en Dick, onvermoeibaar lijken ze wel. Aan het eind van het gesprek komt Michael, de vriend van Suzanne binnen met zoontje Sepp. “Hij is in december gedoopt”, vertelt Dick. “En ik had hem even op mijn arm tijdens het dirigeren, net als ooit Suzanne”.
Het zou toch mooi zijn als Sepp op den duur lid wordt van een kinderkoor bij zijn opa!

Voor de 25e keer is er een Anders dan Andersviering, op zondag 12 maart. Emeritus pastor Kees Koeleman gaat dan voor. Het thema is ‘Hoe hoog leg jij de lat?’ Het gaat om de vraag of je alles wel tot in de perfectie moet willen.
Er is muziek van onder meer Diana Ross, Pink, Peter Gabriël en Ramses Shaffy. Het wordt een feestelijke viering. Ook het combo van Ruud Halkes werkt mee en het koor Impuls. De jongeren van de jongerengroep en hun familieleden zijn uitgenodigd mee te zingen met Impuls. Aanvang 11 uur.

Kerst tussen Hoop en Vrees

Samen met de Oekraïners

Hoopvol om samen kerst te vieren in deze zo moeilijke tijd. Het gebeurde in de Lucaskerk en in de Oekraïense kerk in Rotterdam.

door **enkele parochianen**

Op eerste kerstdag was de kerstviering in de Lucaskerk met onze eigen parochianen en met enkele Vlaardingse vluchtelingen uit Oekraïne. Priester Dimitry Vinitsky van de Oekraïens-orthodoxe gemeenschap in Rotterdam was ook aanwezig. Hij las het evangelie voor in het Oekraïens, daarnaast deed hij enkele voorbeden en het slotgebed. Ons eigen Willibrordkoor zong een mooie, nieuw ingestudeerde mis. Het was heel sfeervol.
Via het scherm hoorden we het Onze Vader (Otche Nash), gezongen in het Oekraïens, met beelden van de Zandtovenaar. Dit is zeer indrukwekkend. (google *Onze Vader, zandtovenaar* en je krijgt het prachtige filmpje te zien). Je voelt *hoop* bij dit Onze Vader en *vrees* bij de zandtekeningen.
Ten slotte genoten wij van de zang van het Oekraïense koor, dé verrassing op deze eerste kerstdag. Ontroerend dat ze het 'Nu zijt wellekome' in het Nederlands zongen. Met de woorden 'D' herders op de velden hoorden (wij) een nieuw lied. Dat Jezus was geboren, zij wisten het niet'. Nú wisten en voelden en beleefden wíj het! Fijn dat ze erbij waren! We konden hen ook een kerstpakket meegeven. Zoiets kan straks ook met Pasen en misschien nog vaker.

In Rotterdam

Op 7 januari was het Oekraïens-orthodox Kerstfeest. De christelijke gemeenschap van Vlaardingen werd uitgenodigd deel te nemen. Vanuit de Willibrordgemeenschap gingen 37 mensen mee naar de Andreaskerk in Rotterdam.

Fijn dat ze erbij waren!

Oekraïens gebak

We volgden de Goddelijke Liturgie van de heilige Johannes Chrysostomus, uit de vierde eeuw. De taal verstonden wij niet, maar we konden de eucharistie toch meemaken door de symbolische gebaren. Priester Dimitry las het evangelie voor in het Nederlands en ook een voorbede *Om vrede voor de gehele wereld, standvastigheid van de heilige kerken Gods en eenheid van allen, bidden wij de Heer. Nogmaals en nogmaals, laat ons in vrede bidden tot de Heer.*
Veel Oekraïense gelovigen bleven de gehele viering staan, kinderen liepen vrolijk heen en weer, er werd veel recitatief gezongen, rustgevend, een spirituele belevenis. We waren geen toeschouwers, we waren deelnemers!
De gastvrijheid na afloop was groot, met hapjes en drankjes. Bij de slotgroet, kregen we een kerstkaart, die een cadeaubon bleek te zijn...ik voelde me bijna bezwaard.
Hierna was er een kerstconcert van een half uur door het Oekraïens koor dat de zang tijdens de viering verzorgd had. We genoten en opnieuw klonk Nu zijt wellekome in het Nederlands. We wisten en voelden en beleefden het nog intenser!

Voorbede, uitgesproken op Eerste Kerstdag

Heer, wij bidden U om vrede,
Wij smeken U of het geweld van de oorlog mag stoppen,
zodat Oekraïense kinderen weer in vrede kunnen leven, en
hun vaders en moeders – die nu vechten aan de frontlinie –
weer in de armen kunnen sluiten.
We bidden U vandaag om vrede, waardigheid en leven.
Dat dood en verderf mogen plaatsmaken voor uw vrede in ons midden.

Veertigdagentijd 2023

Aandacht voor Zuid Soedan en Moldavië

Met Aswoensdag, 22 februari, begint de 40-dagentijd, oftewel de vastentijd. Veertig dagen lang hebben we extra aandacht voor de ander, dichtbij en ver weg. In onze parochie gaat de aandacht uit naar vluchtelingen in Zuid Soedan en naar oud én jong in Moldavië.

Maassluis en Schiedam

In Maassluis en Schiedam doen de geloofsgemeenschappen mee met de (r.-k.) Vastenactie, dit jaar ten bate van Zuid-Soedan. De Vastenactiecampagne staat in het teken van mensen die hun huis moesten verlaten. Zij ontvluchtten bijvoorbeeld geweld of grote natuurrampen, anderen zijn van hun land gezet. Allemaal proberen ze elders een nieuw bestaan op te bouwen.
Wereldwijd waren eind 2021 meer dan 89 miljoen mensen op de vlucht. In 2022 raakten door de oorlog in Oekraïne nog eens miljoenen mensen op drift. In mei 2022 hadden wereldwijd 100 miljoen mensen hun huis verlaten op zoek naar een veilig heenkomen elders. Het lijkt vaak alsof vluchtelingen vooral naar het rijke Westen trekken, maar meestal komen ze terecht in buurlanden. Turkije, Pakistan en Oeganda vangen de meeste vluchtelingen op.

Zuid-Soedan

De aandacht van Vastenactie gaat uit naar Zuid-Soedan. Door een gewelddadige burgeroorlog vluchtten al 2,2 miljoen mensen naar buurlanden in de regio. Nog eens 1,6 miljoen mensen raakten ontheemd in eigen land. Volgens de vluchtelingenorganisatie van de Verenigde Naties behoort Zuid-Soedan tot de top vijf van landen met de meeste vluchtelingen. Zo'n zestig procent van de bevolking heeft niet genoeg te eten en werk vinden is bijna onmogelijk.
Ondanks de moeilijke situatie helpen inwoners van rustiger gebieden hun ontheemde landgenoten waar ze kunnen. Zoals in het stadje Malek aan de Witte Nijl, waar de nieuwkomers een stukje land krijgen om voedsel te verbouwen. In 2023 ondersteunt Vastenactie een project voor deze ontheemde mensen, vaak moeders met kinderen, die proberen hier een nieuw bestaan op te bouwen. Vastenactie helpt met zaaigoed en eenvoudig gereedschap.
"Samen overleven is makkelijker dan alleen," aldus een vluchtelinge, die in Malek een nieuw thuis vond. "Overleven is een gevecht, maar ik heb nog steeds hoop voor de kinderen."

Ik heb nog steeds hoop voor de kinderen

De lezers uit Maassluis vinden in deze editie van 'Kerk aan de Waterweg' een 'Vastenzakje'. Door het formulier in te vullen en te versturen steunt u direct het prachtige werk van 'Vastenactie'. Bent u in de gelegenheid om aan activiteiten tijdens de vastentijd deel te nemen dan gaan we letterlijk samen op weg naar Pasen en kunt u op diverse momenten bijdragen aan een mooi resultaat. Over activiteiten in uw deelgemeenschap wordt u lokaal geïnformeerd.
Lees meer over dit project op www.vastenactie.nl

Werkgroepen Maassluis en Schiedam

Vlaardingen

Een bijzondere periode staat weer voor de deur. De 40-dagentijd, een tijd van bezinning en een tijd van speciale aandacht voor onze naaste dichtbij en ver weg.
In Vlaardingen werken protestantse en katholieke kerken hierin al jaren samen. Het ene jaar laten we ons inspireren door de landelijke Vastenactie (rooms-katholiek), het andere jaar door Kerk in Actie (protestant). Dit jaar staat het thema van Kerk in Actie centraal 'Uit liefde voor jou'. We richten onze aandacht op het arme Moldavië.

Moldavië

Door de slechte economische omstandigheden in Moldavië is er weinig werkgelegenheid. Een kwart van de bevolking is in het buitenland gaan werken. Het wegvallen van deze midden-leeftijdscategorie heeft een desastreus effect op de samenleving. Dat is zichtbaar in de dorpen, waar veel kinderen en ouderen wonen, die alleen zijn achtergebleven.
Ook de kerken hebben hieronder te lijden. Er zijn maar weinig actieve kerkleden en weinig inkomsten. Toch zijn er in veel kerkelijke gemeenten wel diaconale initiatieven om de kinderen en de ouderen te helpen. Moldovan Christian Aid (MCA) is een platform opgezet vanuit verschillende kerken. Deze organisatie ondersteunt kerkelijke gemeenten en kleine christelijke organisaties met training, advies en financiën.

De jongeren zien wat ze kunnen betekenen

In vijf dorpen in de regio Edinet traint MCA samen met de lokale kerkelijke gemeente kinderen en jongeren om steun te geven aan ouderen in hun dorp. Dit heeft een hele positieve uitwerking op zowel de jongeren als de ouderen. De jongeren zien dat ze wat kunnen betekenen voor anderen, krijgen hierdoor meer gevoel van eigenwaarde. Zij krijgen een training en een deel van hen doet mee aan de zomerschool. De ouderen krijgen ondersteuning en zijn blij met de aandacht die er is, want zij hebben veel te maken met eenzaamheid.

Voedselbank

We steunen oud en jong in Moldavië. 'Uit liefde voor jou'... is het thema waar vanuit Kerk in actie daaraan werkt. Het zijn woorden die laten zien dat je voor iemand van betekenis wilt zijn. Dat 't je echt om die ander te doen is. Jezus heeft het ons laten zien. Hij gaf zijn tijd, zijn aandacht en zelfs zijn leven uit liefde voor mensen. Laten wij ons ook vandaag nog door hem inspireren? We kunnen met elkaar het verschil maken voor mensen dichtbij en ver weg.
In Vlaardingen zullen in de 40-dagentijd weer verschillende activiteiten plaatsvinden. Zo kunt u mensen ontmoeten bij de diverse vastenmaaltijden. Er is een Vastenkalender met dagelijkse tips, die kan helpen deze periode bewust te beleven. En uiteraard kunt u voor vele mensen van betekenis zijn, door de het project in Moldavië financieel te steunen.
Het project-dichtbij is dit jaar De Voedselbank. Helaas is deze bank voor steeds meer mensen een anker in hun bestaan.
Meer informatie komt via Willibrord Actueel. Over de verschillende projecten kunt u lezen op de website van Kerk in Actie.

Werkgroep MOV-ZWO Vaardingen

In memoriam, Henry de Wolf, 1961–2022

door **Lidwien Meijer**

Ruim achttien jaar geleden begon ik als pastoraal werkster in twee Schiedamse kerken, de St. Jan de Doper-Visitatiekerk en de Heilig-Hartkerk. Vier uur per week was bestemd voor het pastoraat in en rond de Heilig-Hartkerk. Daar leerde ik Henry de Wolf kennen, de organist/dirigent van het Heilig-Hartkoor. Enthousiast en gemotiveerd begeleidde hij dit koor. Hij was creatief, viel mij op. Zo schreef hij nieuwe muziek op bestaande teksten óf nieuwe teksten op bestaande muziek. Op Palmzondag bijvoorbeeld liep een lange stoet kinderen met hun Palmpaasstokken door de kerk, terwijl er liederen klonken uit de musical Jezus Christ Superstar, met Nederlandse teksten van Henry. Ook schreef hij teksten en de muziek voor twee Liduinaliederen. In de coronatijd werden er filmpjes van opgenomen, dochters Käthe en Corinne zongen. Bij zijn uitvaart zijn allebei de filmpjes getoond, en konden we Henry achter de piano zijn dochters prachtig zien begeleiden.

Maar Henry was zoveel meer! Hij bouwde de website van de Heilig Hartkerk, hij beheerde de pastorie, hij zette zich volop in bij de rommelmarkt. Toen we de lichtjestocht bedachten, een tocht door de wijk op de zondag vóór kerst, waarbij de deelnemende kinderen sterren konden tegenkomen, verscheen een grote, verlichte ster aan de toren van de kerk. Deze was door Henry uitgedacht.

Toen ik bij de parochie kwam, was juist het stof een beetje neergedaald van de actie die gevoerd was om de kerk te redden van sluiting. Henry had een uitgebreid, grondig witboek geschreven, en zo overtuigde hij het bisdom er zit nog genoeg leven in de Heilig-Hartkerk.

Wat mij ook opviel was zijn rust; daar moest ik ook wel aan wennen! Maandelijks ga ik op zondag voor in de kapel van zorgcentrum Frankeland. Om 10 uur begint daar de viering. Twee keer per maand speelde Henry er orgel. “Waar blijft hij nou?”, riep ik dan uit. “Oh, die komt wel”, zei de koster dan. “Hij is altijd op tijd”. Om één minuut voor tien kwam hij rustig binnenstappen. Daar kon je op rekenen, hij was op tijd!

In de zomer van 2021 kwam aan het licht dat hij een ongeneeslijke hersentumor had. Samen bereidden we zijn uitvaart voor. Deze was in de Pax Christikerk op 16 december. Deze kerk koos hij bewust uit, want daar begeleidde hij ooit een jongerenkoor op het keyboard, hij was toen rond de zestien en het was de bloeitijd van de jongerenkoren. De uitvaartviering werd bijgewoond door ongeveer tweehonderd mensen. Henry had al veel aan de voorbereiding gedaan. De muziek, door hem gekozen, varieerde van Bach tot Rammstein, wat ook wat zegt van zijn veelzijdige smaak. In de voorbeden die hij zelf schreef, verwoordde hij zijn verlangens. De thema’s kwetsbaarheid, barmhartigheid en een menselijke kerk stonden op de voorgrond. En op zijn verzoek baden we voor de vele vrijwilligers in al die verenigingen en geloofsgemeenschappen. Dat ze dit enthousiast mogen blijven volhouden. Dit is iets wat Henry zelf al die jaren heeft gedaan, enthousiast, grondig, volhardend. Voor de kerk, voor het meisjesvoetbal bij PPSC, voor de modelspoorvereniging. Het kwam allemaal langs bij zijn uitvaart en in de erehaag die de voetbalmeisjes vormden op de Beukenhof, waar wij hem tegen de schemer gingen begraven. Moge hij rusten in vrede.

AANBOD GELOOFSVERDIEPING
FEBRUARI 2023 TOT EN MET JUNI 2023

IN PAROCHIE DE GOEDE HERDER

MAASSLUIS – VLAARDINGEN - SCHIEDAM

AANBOD GELOOFSVERDIEPING 2022-2023

Thema Tussen Hoop en Vrees

Zo langzamerhand maken we ons weer op voor het voorjaar. De dagen worden langer, de sneeuwklokjes, narcissen en krokussen steken hun kopjes boven de grond. Klimatologische veranderingen zijn er debet aan volgens de deskundigen. Het is alsof de natuur ook leeft tussen hoop en vrees. Zoals wij zo vaak tussen hoop en vrees leven.
Bij de Geloofsverdieping kiezen we bewust voor hoop. We hopen dat we een aantrekkelijk programma hebben samengesteld en dat u wilt deelnemen aan één of meerdere activiteiten.
We hopen dat u uw ideeën wilt inbrengen om het nog te verbeteren, en we hopen dat de activiteiten voor jeugd en jongeren doorgaan en aanslaan. Al met al hopen we op bloei en nieuw leven na de kilte van de winter en corona.
In dit katern leest u alles over de activiteiten die in de maanden februari tot en met juni worden georganiseerd. Ze worden eerst in schema gezet en daarna per activiteit toegelicht. Zo kunt u nu al uw keuze maken en de data in uw agenda reserveren.
Aan het eind van het katern leest u hoe u zich kunt aanmelden.
We hanteren vanaf heden een centraal emailadres, te weten geloofsverdieping@goedeherderparochie.nl
Via dit adres kunt u zich aanmelden onder vermelding van de naam van de activiteit waaraan u wilt deelnemen.
Heeft u ideeën voor activiteiten, we staan er altijd voor open. Mailen kan naar geloofsverdieping@goedeherderparochie.nl

Henri Egging, portefeuillehouder geloofsverdieping,
Riek Wouters, René Eysink Smeets, Elly Barendregt,
parochiële werkgroep geloofsverdieping

ACTIVITEITEN OVERZICHT

AANBOD GELOOFSVERDIEPING IN MAASSLUIS, VLAARDINGEN EN SCHIEDAM		
ACTIVITEIT	**WANNEER**	**WAAR**
Rust, innerlijke vrede en harmonie door meditatie	Elke 2e vrijdagavond van de maand, van 20.00 - ca. 21.00 uur. 10 mrt, 14 apr.(mei niet), 9 juni en 14 juli	Vlaardingen, Pax Christikerk
Bloemschikking in de vastentijd	Zondagmiddag 5 maart na de viering incl. lunch tot ca. 16.00 uur	Vlaardingen, Pax Christikerk
'Heeft de kerk nog toekomst' twee avonden rond het boek van J. de Kesel	Dinsdagavonden 14 en 21 maart van 19.30-21.30 uur	Schiedam Pastorie van de basiliek
Excursie naar de Beeldentuin in Hoofddorp	Woensdag 5 april Vertrek 10.15 uur	Maassluis Petrus en Pauluskerk
Filmavond Maria Magdalena	Woensdagavond 26 april Aanvang 20.00 uur	Maassluis Petrus en Pauluskerk
Sacrale dans	Zaterdag 6 mei 15.30-16.30 uur	Maassluis Petrus en Pauluskerk
Dauwtrappen met Hemelvaart	Donderdag 18 mei, start 7.00 uur	Vlaardingen, Start Polderpoort in de Broekpolder
Vensters op God *Avond over Christelijke kunst*	Donderdag 25 mei Van 20.00- ca. 22.00 uur (inloop vanaf 19.45)	Vlaardingen Pax Christikerk
Kloosterweekend O.L.V. Abdij in Oosterhout	Donderdag 15 t/m zondag 18 juni	O.L.V. Abdij Oosterhout
ACTIVITEITEN VOOR DE KINDEREN		
Kindercarnaval	Vrijdag 17 februari van 19.00 – 20.30 uur	Pax Christikerk
Palmpaasstokken maken	Zaterdag 1 april Maassluis van13.00-15.00 uur en in Vlaardingen van 15.00 – 17.00 uur	Maassluis Petrus en Pauluskerk Vlaardingen Pax Christikerk
The Passion	Donderdag 6 april. Tijd nog nader te bepalen	Pax Christikerk
Hemelvaartwandeling	Donderdag 18 mei van 12.30- ca. 15.00 uur	Start vanaf Pax Christikerk

Het aanbod Geloofsverdieping is met zorg samengesteld. Alle activiteiten gaan door tenzij er onvoldoende belangstelling is of er andere beperkende factoren zijn.

Heeft de kerk nog toekomst?

- serie van twee avonden -

Afgelopen jaar heeft **kardinaal Jozef de Kesel** (aartsbisschop van Mechelen-Brussel) het boek geschreven 'Geloof & Goddienst in een seculiere samenleving'.
Dat de Kerk in crisis verkeert is duidelijk. Maar hij gelooft niet dat de Kerk naar haar einde gaat. Ze zal zich moeten herbezinnen over haar zending en zich herpositioneren.
Twee avonden van bezinning en verdieping over verleden en de toekomst van de Kerk onder begeleiding van pastor Charles Duynstee. Dinsdagavonden 14 en 21 maart van 19.30 – 21.30 uur, in de pastorie van de basiliek.

TOELICHTING PER ACTIVITEIT

Rust, innerlijke vrede en harmonie door meditatie

Inhoud Meditatie is het tot rust brengen van de geest, deze vrijmaken van rusteloze emoties en gedachten. Het helpt om stress en angstgevoelens te verlichten, het versterkt het lichaam van binnenuit en vergroot de concentratie en helderheid. Meditatie bevordert vreugde en geluk in elk aspect van het leven. Daarom is het goed om meditatie een onderdeel van je leven te maken. Soms is het al genoeg om 10 of 15 minuten gewoon even stil te zitten.
Vorm een aantal oefeningen om ons lichaam voor te bereiden, een stukje theorie, ademhalingsoefeningen, concentratietechniek en meditatie.
Begeleiding Margareth van der Nol.
Plaats Pax Christikerk.
Data en tijd in principe elke tweede vrijdagavond van de maand van 20.00 -- ca. 21.00 uur. De komende periode 10 maart en 14 april, (in mei is er geen meditatie) 9 juni en 14 juli.
Na afloop gelegenheid om na te praten bij een kopje thee. Het is verstandig om vooraf niet te zwaar te eten en iets mee te nemen om warm te blijven.
Aanmelden is noodzakelijk, bij voorkeur via het e-mailadres geloofsverdieping@goedeherderparochie.nl of via tel. nr. 06 10709911.
Kosten Een vrijwillige bijdrage wordt op prijs gesteld.

Bloemschikking in de vastentijd

Inhoud De vastentijd is een tijd van inkeer en bezinning. In de kerk merken we dat in de liturgie, de liturgische kleur is paars, er wordt geen Glorialied gezongen, de Paaskaars wordt niet ontstoken. Ook de bloemversiering in de kerk is sober. Deze middag gaan we een liturgisch bloemarrangement maken, passend in de vastentijd, met elementen die verwijzen naar de Bijbellezingen in deze tijd.

Vorm en begeleiding We staan stil bij de gebruikte materialen en de symboliek. Begeleiding Rita Vlierhuis en Dien van Bel.
Plaats Pax Christi kerk.
Datum en tijd Zondagmiddag 5 maart, na de viering.
Voor deelnemers is er na de viering koffie, soep en een broodje.
De middag duurt tot ca. 16.00 uur.
Opgave Aanmelden (tot en met zondag 26 februari) is noodzakelijk in verband met de aanschaf van materialen, bij voorkeur via het e-mailadres geloofsverdieping@goedeherderparochie.nl of telefonisch via 06-10709911.
Kosten Lunch en workshop, inclusief materiaal, koffie/thee, € 12,50 (Graag zelf een snoeischaar en een mesje meenemen)

'Heeft de kerk nog toekomst?'

-- Serie van twee avonden --

Kardinaal Jozef de Kesel, bisschop van Mechelen-Brussel, heeft het boek geschreven 'Geloof & Godsdienst in een seculiere samenleving'. Dit boek bestaat uit twee delen. In twee avonden gaan we het bespreken. De eerste avond proberen wij de veranderde situatie te begrijpen. We leven niet meer in een religieuze en christelijke samenleving. Voor sommigen is dat de oorzaak van de crisis en verwar-

ring in de Kerk. Deze overtuiging deelt de kardinaal niet. Dat de Kerk in crisis verkeert is duidelijk, maar hij gelooft niet dat de Kerk naar haar einde gaat. Ze moet wel de tekenen van de tijd leren verstaan. Tijdens de tweede avond willen we nadenken welke rol de Kerk in de toekomst kan hebben. Ze zal zich moeten herbezinnen over haar zending en zich herpositioneren.

Vorm en begeleiding twee avonden van bezinning en verdieping over verleden en de toekomst van de Kerk onder begeleiding van pastor Charles Duynstee.
Plaats de basiliek.
Data en tijd Dinsdagavond 14 maart, van 19.30 – 21.30u. De situatie begrijpen. Dinsdagavond 21 maart, van 19.30 – 21.30u. Waarom Kerk.
Opgave bij R. Wouters via e-mailadres geloofsverdieping@goedeherderparochie.nl
Kosten Een vrijwillige bijdrage wordt op prijs gesteld.

Excursie naar de Beeldentuin in Hoofddorp

Inhoud We gaan een dag naar Hoofddorp en bekijken er de tuin, en bidden de Kruisweg. Achter de Joannes de Doperkerk in Hoofddorp ligt een grote tuin. Daar groeien kruiden, planten en bomen die in de Bijbel genoemd worden. Ook staan er ruim veertig beelden van Bijbelse en inspirerende personen, gemaakt door de beeldhouwer Karel Gomes. Verder ligt er in deze tuin een labyrint.

Van pastoor Kees van Lent kreeg beeldhouwer Karel Gomes ook de opdracht om veertien kruiswegstaties te maken. De staties zijn aangebracht op de muur achter het kerkhof. Het vijftiende beeld, van de verrezen Christus, staat er tegenover. Als symbool van Leven, dat altijd zal winnen.
Datum en tijd woensdag 5 april. Vertrek om ca. 10.15 uur (na afloop van de ochtendviering), vanaf de Petrus & Pauluskerk in Maassluis.
Per eigen vervoer of – bij voldoende aanmeldingen – per bus rijden we naar Hoofddorp. Daar is de ontvangst met koffie of thee. Vervolgens lopen we onder leiding van pastor Avin Kunnekkadan de Kruisweg. Daarna is er een gesprek over deze ervaring.
De lunch is rond 12.30 uur, met eigen lunchpakketjes. Daarna kan er door de tuin gewandeld worden. Ook kunt u het winkeltje met religieuze voorwerpen en boeken bezoeken. Meer informatie en foto's vind u op de website www.bijbelsetuininhoofddorp.nl
Vertrek ca. 15.30 uur.
Kosten een vrijwillige bijdrage wordt op prijs gesteld. Mochten we een bus gaan regelen dan worden de kosten daarvan hoofdelijk omgeslagen.
Aanmelden Graag vóór 27 maart per email naar geloofsverdieping@goedeherderparochie.nl

Filmavond Maria Magdalena

Inhoud Mary Magdalena is een dramafilm uit 2018, geregisseerd door Garth Davis. De film vertelt het Bijbelse verhaal van Christus' openbare leven vanuit het oogpunt van Maria Magdalena. Zij is op zoek naar een nieuwe manier van leven en verlaat haar familie om Jezus te volgen. In de film wordt zij neergezet als een van de apostelen, die Jezus als eerste terugzag na zijn kruisiging.

Naarmate er steeds meer mensen zich aangetrokken voelen tot de boodschap van Jezus, zal Maria's spirituele reis haar naar Jeruzalem brengen. Het is een schitterende rol van Rooney Mara. Joaquin Phoenix als Jezus is ook indrukwekkend.
De film ging in première in de National Gallery in Londen op 26 februari 2018.
Vorm en begeleiding Samen de film bekijken en nabespreken onder leiding van René Eysink Smeets.
Datum 26 april 2023
Locatie Petrus & Pauluskerk, Andreasplein 1, 3144 PL Maassluis.
(Achter de kerk is gratis parkeerruimte.)
Aanmelden vóór 21 april via geloofsverdieping@goedeherderparochie.nl
Toegang gratis, maar een vrijwillige bijdrage wordt op prijs gesteld.

Sacrale dans

Inhoud Sacrale dans, ook bekend als *sacred dance*, is meer dan dansen in een kring. Eenvoudige passen worden steeds herhaald. Zo ontstaat er een (ca)dans waardoor we – steeds beter – kunnen voelen wat de dans met ons doet. Bij sacrale dans draait het niet alleen om de beleving van plezier en ontspanning, maar ook om de ontmoeting met elkaar, in verbondenheid.
De dansen variëren van ingetogen tot uitbundig. Ze kunnen

ons uitnodigen om van binnen stil te worden, dan wordt het meditatief. Sacrale dans wordt daarom ook wel meditatieve dans genoemd. De symboliek die in een dans schuilt, wordt met het aanleren uitgelegd. Zelfs zonder danservaring is het mogelijk om mee te doen.

Vorm Na een korte introductie en een paar oefeningen worden in alle rust enkele sacrale dansen samen uitgevoerd. Na een pauze (ca. 16.15 uur) en het tweede gedeelte wisselen we onze indrukken uit.
Begeleiding Bonnie Groenewout (ervaren sacrale-dansdocent uit Maassluis).
Plaats Petrus en Paulus-kerk, Andreasplein 1, 3144 PL, Maassluis. Achter de kerk is gratis parkeerruimte.
Datum en tijd Zaterdagmiddag 6 mei.
Inloop vanaf 15.15 uur, Aanvang 15.30 uur, einde ca. 17.30 uur
Aanmelden is gewenst, via
geloofsverdieping@goedeherderparochie.nl
Graag voor 28 april a.s. onder vermelding van naam, emailadres en telefoonnummer.
Kosten Een vrijwillige bijdrage wordt zeer op prijs gesteld.

Dauwtrappen met Hemelvaart

Inhoud Traditiegetrouw gaan we dauwtrappen op Hemelvaartsdag in Vlaardingen. De wandeling start om 7 uur,

als de dauw er net nog is. We wandelen anderhalf uur door de mooie natuur van de Broekpolder. Onderweg staan we stil voor een bijzonder verhaal en een meditatief moment, waar we tijdens het verder wandelen met elkaar over praten.
We sluiten af met een eenvoudig ontbijt. Aansluitend kan men naar de viering in de Pax Christikerk, die om half 11 begint.
Vorm en begeleiding Een wandeling door natuurgebied de Broekpolder, met meditatief moment, o.l.v. Anne van der Horst.
Plaats We starten bij sportcentrum Polderpoort in de Broekpolder, Watersportweg 11, 3138 HD Vlaardingen
Datum en tijd Donderdag 18 mei, start 7.00 uur tot ca. 9.30 uur. Viering in de Pax Christikerk, aanvang 10.30 uur.
Kosten Een vrijwillige bijdrage wordt op prijs gesteld.
Opgave Aanmelden is wenselijk en kan via e-mail geloofsverdieping@goedeherderparochie.nl of via de intekenlijst in de kerk.

Vensters op God

-- Avond over Christelijke kunst --

Inhoud Aan de hand van het boek *Ars Sacra* maken we een reis door verschillende eeuwen kunstgeschiedenis. Van vroege eenvoudige voorstellingen uit de catacomben tot rijk gedecoreerde kathedralen uit de hoogtijdagen van de Christelijke kunst. Wat zeggen de vormen ons over het geloof in die tijd. Wat wil deze kunst ons vandaag vertellen.

Welke Bijbelverhalen worden uitgebeeld en wie zijn de figuranten op de voorstellingen?
Vorm Ds. Hugo Habekotté houdt een inleiding en neemt ons mee door de boeiende wereld van de Christelijke kunst.
Na afloop gelegenheid voor ontmoeting, een hapje en een drankje.
Datum en tijd donderdag 25 mei 2023, aanvang 20.00 uur (inloop vanaf 19.45 uur)
Waar Pax Christi, Reigerlaan 51
Opgave graag vooraf aanmelden via e-mail geloofsverdieping@goedeherderparochie.nl of via telefoon 06 10709911.
Kosten een vrijwillige bijdrage wordt op prijs gesteld

Kloosterweekend O.L.V. Abdij in Oosterhout

-- Bezoek aan O.L.V. Abdij in Oosterhout --

Inhoud Even loskomen van de alledaagse hectiek; tijd voor bezinning; tijd om je mee te laten nemen in het rustgevende ritme van het kloosterleven. Dat kan in het vernieuwde gastenverblijf van de zusters Benedictinessen in Oosterhout. We volgen de gebedsdiensten en we gaan in gesprek met de gastenzuster rondom een thema. Naast bezinning

advertentie

KBO Maassluis

Samen opkomen voor de belangen van senioren in Maassluis.

Wonen, welzijn en zorg. Veiligheid · Koopkracht · Digitalisering · Zingeving

Info/aanmelden: damenf@caiway.nl

is er ook ruimte om zelf in te vullen, lezen, wandelen, niets doen; het kan allemaal. De kloostergasten worden door de zusters goed van eten en drinken voorzien.
Begeleiding Zuster Hildegard en Anne van der Horst.
Plaats Onze Lieve Vrouwe Abdij, Zandheuvel 90, 4901 HX Oosterhout.
Datum en tijd Donderdagmiddag 15 juni tot en met zondag 18 juni.
Opgave Aanmelden is noodzakelijk, vóór 28 februari. Via e-mail geloofsverdieping@goedeherderparochie.nl of via telefoon 06 10709911.
Maximum aantal deelnemers is 10.
Kosten € 140,00 inclusief maaltijden en koffie/thee; exclusief reiskosten. De kosten mogen geen belemmering zijn om mee te gaan; neemt u dan contact met ons op. (werkgroep Geloofsverdieping Vlaardingen, tel. 06 10709911)

Kindercarnaval -- Vlaardingen

Inhoud Carnaval is een volksfeest dat dit jaar in februari plaatsvindt. Het is de bedoeling dat je nog even 'uit je dak gaat' en gek doet voordat de vastentijd begint, want

dat is een tijd van matiging, eenvoud en bezinning. Carnaval wordt vooral in de rooms-katholieke landen gevierd. Het staat dan ook op de r.k.-kalender.
Ook wij gaan carnaval vieren, in de traditie van Venetië. Hiervoor gaan wij, onder begeleiding, samen maskers maken, terwijl wij luisteren naar carnavalsmuziek. En natuurlijk is er wat lekkers.
Datum en Tijd Vrijdagavond 17 februari, van 19.00 tot ca. 20.30 uur
Plaats Pax Christikerk.
Aanmelden voor 13 februari via emailadres jongerenwerkpaxchristi@gmail.com

Palmpaasstokken maken

MAASSLUIS
Inhoud Op zaterdag 1 april (géén grap) kunnen kinderen een Palmpaasstok komen versieren. Kun je dan niet komen, dan mag je ook thuis een Palmpaasstok maken en neem deze dan zondag 2 april mee naar de kerk! Tijdens de Palmpasen-viering, aanvang 9.30 uur, draag je de stok de kerk in en worden alle stokken gezegend (graag om 9.10 uur aanwezig zijn). Na de viering ga je jouw Palmpaasstok, bij iemand brengen, die wel wat extra blijdschap kan gebruiken. De naam en het adres geven we aan je mee.
Vorm en begeleiding Kind en begeleider (bijvoorbeeld een van de ouders of grootouders) gaan een Palmpaasstok maken. Wij zorgen voor kale stokken, plakband, crêpepapier, broodhaantjes, plastic zakjes. Zelf meenemen bv. mandarijntjes, chocolade-eitjes, theezakjes, biscuitjes. Etenswaren moeten verpakt zijn, in verband met de hygiëne.
Plaats In de narthex (hal) van de Petrus en Pauluskerk, Andreasplein 1 te Maassluis.
Datum en tijd Zaterdag 1 april tussen 13.00 en 15.00 uur.
Opgave Aanmelden graag vóór 25 maart, dan krijg je de kleurplaat van het haantje gemaild, zodat je thuis al kan kleuren. Is niet verplicht. Geef je op via een email geloofsverdieping@goedeherderparochie.nl
Heb je nog vragen? Stel ze dan gerust!
Kosten Geen.

VLAARDINGEN
Inhoud Ieder jaar op Palmzondag, dit jaar is dat op 2 april, herdenken we de intocht van Jezus in Jeruzalem. De mensen verwelkomden hem met palmtakken. Sindsdien vieren we elk jaar Palmzondag en maken we Palmpaasstokken.
Het is een mooi gebaar om de Palmpaasstokken na afloop weg te geven aan iemand die wel wat troost en steun kan gebruiken. Na de viering van 2 april brengen we ze naar een verzorgingstehuis in Vlaardingen.
Aanvang van de viering 11.00 uur. Graag 10.45 uur aanwezig zijn.
Vorm en begeleiding Kind en begeleider (bijvoorbeeld een van de ouders of grootouders) gaan een Palmpaasstok maken. Wij zorgen voor kale stokken, plakband, crêpepapier, plastic zakjes.
Zelf meenemen broodhaantje en bv. mandarijntjes, chocolade-eitjes, theezakjes, biscuitjes. Etenswaren moeten verpakt zijn, vanwege de hygiëne.
Wanneer Op zaterdag 1 april gaan we de Palmpaasstokken maken. Kun je niet komen, dan mag je thuis een Palmpaasstok maken en neem deze dan zondag 2 april mee naar de kerk!
Tijd 15.00 uur tot 17.00 uur
Waar Pax Christikerk
Leeftijd basisschoolkinderen
Aanmelden voor 27 maart 2023 opgeven via jongerenwerkpaxchristi@gmail.com
Kosten Geen kosten.

The Passion

Inhoud De Passion (De passie) is een Nederlands muzikaal-Bijbels evenement over het lijden en sterven van Jezus Christus. Sinds 2011 wordt het jaarlijks op Witte Donderdag gehouden, telkens in een andere stad. Het evenement wordt rechtstreeks op televisie uitgezonden.

Vorm We gaan gezamenlijk de Passion bekijken.
Wanneer donderdag 6 april
Tijd nader te bepalen. De uitzending start om 20.30 uur.
Waar Pax Christikerk
Leeftijd 12+
Aanmelden voor 31 maart 2023 opgeven via jongerenwerkpaxchristi@gmail.com

Hemelvaartwandeling

Vorm In de voetsporen van de Emmaüsgangers, maken we een wandeling met elkaar in (de omgeving van) Vlaardingen. Tijdens het wandelen is er tijd om met elkaar te praten. Na afloop van de wandeling is er een versnapering.

Wanneer Donderdag 18 mei, van 12.30 uur tot circa 1500 uur
Waar Start bij de Pax Christikerk
Leeftijd 12+
Aanmelden voor 12 mei 2023 opgeven via jongerenwerkpaxchristi@gmail.com

In het overzicht wordt de locatie aangegeven waar de activiteit wordt gehouden.De adressen van de diverse locaties zijn
Maassluis
Petrus en Pauluskerk, Andreasplein 1, 3144 PL Maassluis. (achter de kerk is gratis parkeerruimte)
Vlaardingen
H. Lucaskerk, Hoogstraat 26, 3131 BN Vlaardingen.
Pax Christikerk Reigerlaan 51, 3136 JJ Vlaardingen.
Schiedam
Basiliek (pastorie) Singel 104, 3112 GS Schiedam.
Centrum de Wilgenburg (achter de basiliek) Land van Ris 6, 3112 DT Schiedam. H.H. Jacobus en Martinuskerk Kerkweg 53, 3124 KD Schiedam.
In verband met de organisatie is het prettig wanneer u zich aanmeldt voor de activiteit(en) waaraan u wilt deelnemen. In de beschrijving staat vermeld of en zo ja hoe u zich kunt aanmelden.

Terugblik

The Father, een indrukwekkende film

Bij de uitnodiging voor deze film waren mijn vrouw en ik zeer benieuwd wat de acteurs Olivia Colman en Anthony Hopkins over dementie zouden laten zien.
Mijn ervaringen zijn in één zin samen te vatten ik heb grote bewondering voor hun acteerwerk en ben ook geraakt door het thema dement worden. Met dit schrikbeeld zijn we in onze directe omgeving meermaals geconfronteerd.
In de film zien we een vader die steeds meer de kluts kwijt is en in een afzienbaar tijdsbestek, steeds nadrukkelijker het verleden en het heden door elkaar gaat halen, met tussendoor heldere momenten, waarin hij denkt dat zijn dochter, schoonzoon en andere mensen om hem heen, 'knots' zijn, behalve hijzelf.
Hij kwetst zijn dochter, die alles doet om hem te helpen. Ze wordt geschoffeerd, vooral als hij haar fijntjes laat weten dat zij nooit zijn favoriete kind was. Voor de dochter voelt dit als een mes in de rug. De huiselijke situatie wordt onhoudbaar en de vader belandt uiteindelijk in een tehuis.
Mijn indruk is, dat de lijdensweg minder groot is voor de patiënt, maar veel meer voor zijn/haar naasten. Zo heb ik deze film ervaren.
Johan de Groot

Adventskrans maken

Zaterdag 26 november is het een drukte van belang in de narthex van de kerk in Maassluis. Zo'n twintig dames hebben zich verzameld om onder leiding van Marjoes van Lier een adventskrans te maken. We beginnen met de koffie en een heerlijk plakje kruidcake, door Marjoes zelf gebakken.
Je kon zelf iets meenemen wat je graag wilde verwerken in de krans, maar er was ruim voldoende materiaal beschikbaar.
Het begin is altijd het moeilijkst, de basis moet worden gelegd en als die niet goed is wordt het met de afwerking ook niks. Dat geldt niet alleen voor adventskransen...
Sommigen zijn hier bedreven in maar niet iedereen heeft even groene vingers, dus er wordt hier en daar gezucht, maar met hulp van Marjoes of van handige mededeelnemers, komt het uiteindelijk goed en gaat iedereen met een mooie krans en een goed gevoel naar huis.
Het was een mooie ochtend en het is fijn om zo met een groep mensen bezig te zijn.

In gesprek met Beja Kluiters

Hoop in een land vol vrees

Stichting Spoetnik, opgericht door het Vlaardingse echtpaar Kluiters, bestaat al heel lang. Hoe gaat de hulp aan Oekraïne verder in de oorlog?

door **Elly Barendregt**

Beja Kluiters is nauw verbonden met Oekraïne. Die betrokkenheid ontstond door familiebanden, haar schoonmoeder komt uit Oekraïne. Tijdens de Tweede Wereldoorlog werd zij in Berlijn tewerkgesteld. Daar ontmoette ze een Nederlandse man. Ze trouwden in mei 1945 in Duitsland, anders mocht ze niet mee naar Nederland.
"Aan haar tongval kon men horen dat zij uit Oost-Europa kwam, een Russin dacht iedereen. Dat ontkende ze altijd met klem, ze kwam uit Oekraïne en wilde niet als Russin gezien worden. Dat zal te maken hebben met de *Holodomor* die in de jaren dertig heeft plaatsgevonden. Miljoenen mensen werden toen letterlijk door uithongeren om het leven gebracht, in opdracht van het Kremlin."

Familiebezoek

In 1989 ging het gezin Kluiters voor het eerst op familiebezoek naar Oekraïne. Ze vertrokken met een vouwwagen achter de auto. Het visum was tot de camping in Kyiv, verder mochten ze niet. Daar kwam hun familie hen in twee Oekraïense auto's ophalen. Zo konden ze hun reis vervolgen.
Bij de familie maakten ze kennis met het leven op het platteland. Al snel constateerden zij dat de mensen dringend hulp nodig hadden. Maar het aanbod om hulp te bieden werd afgeslagen. In 1991 werd Oekraïne onafhankelijk, en toen ontving Beja de eerste brief met een hulpvraag. Vóór de onafhankelijkheid mocht men niet toegeven hulp nodig te hebben.
In 1992 volgde een reis naar Oekraïne met een vrachtauto vol goederen, toen nog als privépersonen. In 1993 werd de stichting Spoetnik opgericht. Spoetnik betekent 'begeleider'.

Ze malen brokstukken fijn

De intentie is om op basis van gelijkwaardigheid samen te werken. Beja: "We kunnen van elkaar leren, kennis uitwisselen, over en weer. Dat is gelukt. Ook voormalig burgemeester Bruinsma heeft daarin een rol gespeeld."

Drie vrachtwagens

Al dertig jaar gaan er nu vrachtwagens vol goederen naar Oekraïne. De spullen komen via mond-tot-mond reclame. Vanaf februari 2022, toen de oorlog begon, kwam Spoetnik veel op de televisie. Op een gegeven moment stonden er drie cameraploegen voor de deur op hun beurt te wachten. Allerhande spullen werden aangeboden. Er reden drie vrachtwagens per week naar Oekraïne. Gelukkig waren er voldoende transportbedrijven die aanboden om te rijden.
Het uitgangspunt is om de goederen in Oekraïne te lossen en niet in een ander land. Spoetnik werkt samen met geregistreerde ontvangers. Het is humanitaire hulp voor de lokale bevolking of bijvoorbeeld voor kindertehuizen. De goederen mogen niet door-

verkocht worden. De mensen moeten zich aanmelden, ze staan geregistreerd en krijgen vervolgens een uitnodiging. Ze moeten zich legitimeren en documenten ondertekenen als ze goederen ontvangen hebben. Momenteel loopt er een project in Kyiv voor slechtzienden. En met kerst was er een project voor militairen. Onze minister van defensie zorgde voor een begeleidende brief.
De goederen moeten direct terecht komen bij de mensen die het nodig hebben. Daar is Beja heel duidelijk in. Openheid en eerlijkheid staan voorop. Door strikte regels wordt voorkomen dat de spullen 'de handel' in gaan. Er is inmiddels een heel netwerk ontstaan van hulpvragers, hulpgevers en controlerende instanties.

Duurder

Door de oorlog is alles wel veel moeilijker geworden. Het transport, de prijs van diesel is gestegen, tolwegen worden duurder. Gelukkig zijn er sponsoren die bijdragen in de kosten. Een kringloopwinkel uit Borculo betaalde bijvoorbeeld de kosten voor een transport. "Voorheen gingen wij zelf vier keer per jaar naar Oekraïne om projecten te bezoeken en controles te doen. Januari 2022 zijn we er voor het laatst geweest. Onze chauffeur, waar we 25 jaar lang mee samenwerkten, was overleden en we gingen naar zijn begrafenis.

Drie camera-ploegen voor de deur

De spanning was al voelbaar. Ik wil er nu niet meer heen, omdat ik weet wat wij voor hen betekenen. Ze hebben flessen water, geen kraanwater. Maar het laatste glaasje water zouden ze ons geven."
Het thema van dit blad is: tussen hoop en vrees. Hebben de Oekraïners nog hoop?
Beja: "De vrees is momenteel heel erg groot. Maar ze hopen allemaal op vrede. Ze laten zich niet klein krijgen. Jongeren reizen vanuit Kyiv naar elders om daar te werken aan de wederopbouw. Ze malen brokstukken fijn om er weer nieuwe stenen van te maken.
Beja wordt hier in Nederland met allerhande problemen geconfronteerd. Steeds weer gaat de telefoon met de volgende vraag, het volgende probleem. "Maar", zegt ze, "ik ben doortastend, pak de problemen aan, nee heb je, ja kun je krijgen".
Ze heeft ook goede raad voor onze lezers om de hoop vast te houden: "Ga vredelievend met elkaar om en heb uw naaste lief als uzelf. Dat is het grote gebod dat Jezus ons gegeven heeft. Je krijgt er ook zoveel dankbaarheid voor terug." Zo regelde ze opvang voor een familie die onderweg was naar Nederland. "De mensen kwamen gebroken aan. Nu hebben ze hun draai gevonden, er ligt weer een lach op hun gezicht en ze hebben werk!"

Spoetnik kan financiële hulp goed gebruiken: Stichting Spoetnik NL 68 ABNA 0413 76 3021.
Ook menskracht is nodig om vrachtwagens te laden of kleding uit te zoeken en in te pakken (al is het maar vier uur per maand). Je kunt Beja Kluiters bellen via 06 54607683.

advertentie

De digitale 40-dagenretraite 2023

Rechtvaardigheid en vrede omhelzen elkaar is de titel van de digitale 40-dagenretraite in 2023. De retraite gaat op Aswoensdag (22 februari) van start en eindigt met Pasen. Het is de achttiende digitale retraite van de jezuïeten. Er zullen zo'n twintigduizend mensen aan deelnemen. De teksten zijn deze keer geschreven door jezuïet Wiggert Molenaar.
Enkele citaten van deelnemers aan de vorige digitale retraite:
"Een zinvolle begeleiding om op gestructureerde wijze gebed in te plannen én vol te houden."
"Ik deed de retraite samen met mijn man. Het heeft mooie gesprekken opgeleverd."
"Zo'n dagelijkse speldenprik doet me goed: een klein moment van aandacht en bezinning."
Je kunt je voor deze gratis digitale retraite inschrijven via www.40dagenretraite.org.
De deelnemers krijgen dagelijks een gebedsmail met bijbelteksten, meditatieve vragen, citaten en technische gebedstips. Het geheel vormt een innerlijke reis om deze 40-dagentijd intenser te beleven.
De Jezuïeten verzorgen jaarlijks twee digitale retraites, tijdens de advent en de 40-dagentijd. Het doel is mensen te helpen in hun gebed tijdens de speciale tijden in het kerkelijk jaar. Om zich meer bewust te worden van Gods aanwezigheid in hun leven. Meer informatie vindt u op: ignatiaansbidden.org

Gezellig kerkplein

Op woensdag 28 december hebben wij het ontmoetingsjaar van de Lucaskerk afgesloten. U kon hierover lezen vorig jaar in dit blad. Van alle activiteiten van 2022 waren foto's en die hebben Paul van Aken en Ghenne van Rumste gebruikt voor het maken van een 'film'. Met veel trots hebben wij deze film bekeken en herinneringen opgehaald aan een fijn jaar: de boottocht, bezoek museum Anderson, uitleg beeldhouwen, schilderen tijdens de Vredesweek en de Indiase lunch, gekookt door pater Melvin. Bij de jaarafsluiting hebben wij natuurlijk een oliebol gegeten en geproost op onze gezondheid en op een nieuw jaar van ontmoeten!
Op 11 januari was de eerste bijeenkomst van 2023. Het aantal bezoekers groeit nog steeds. Wij hebben nu twintig vaste bezoekers! Iedereen is erg betrokken en denkt mee. Geregeld is er koek voor bij de koffie. Er wordt ook afgesproken om voor soep en/of broodjes te zorgen. Naast de praattafel is er een klaverjas- en een rummikubtafel. Er komt ook een creatieve tafel en een sjoelbak. Het winter- en het lenteprogramma zijn al klaar. We hebben een mailadres: ontmoetenkerkpleinlucas@gmail.com
Iedere tweede en vierde woensdag van de maand komen we bij elkaar, van 10-12 uur. Van harte welkom!
José Smeele

Pastorale school stopt, maar...

Na 45 jaar stopt de Pastorale school. Het einde van een tijdperk...
Vorming en toerusting vanuit het bisdom gaan echter door. Onder de noemer 'Kort en Krachtig' gaat de Pastorale Dienstverlening kortlopende cursussen en impulsbijeenkomsten voor parochiële vrijwilligers aanbieden. Daarnaast kunnen parochies een beroep doen op de Pastorale Dienstverlening voor kortlopende cursussen op maat.
Voor meer informatie kun je contact opnemen met Ria Sosef, contactpersoon. Telefoon: 06 46178091, E-mail: riasosef@hotmail.com

ONZE SCHATTEN

Maria op een gouden stoel

Boven de keuken in de H. Lucaskerk hangt een Mariabeeld, vervaardigd door Gérard Héman.

door **Cissy Siebel**

De veelzijdige kunstenaar Héman, werd in 1914 in Duisburg geboren. In 1992 overleed hij in Rotterdam. Maria vormt in zijn loopbaan een steeds terugkerend onderwerp. Hij had veel aandacht voor het mystieke, het sprookjesachtige en het kleurrijke.
Het onderwerp 'Maria' was een persoonlijke keuze. De belangstelling van Héman voor Maria blijkt ook uit zijn ongepubliceerde sprookjes, die hij in de oorlog schreef. Deze sprookjes zijn sterk autobiografisch. In dromerige taal, met tekeningen en kleine aquarellen, beschrijft hij zijn jeugd en academietijd. Hij vertelt over de eerste Madonna die hij maakte. Herinneringen aan zijn moeder, een ontmoeting met een meisje, het zoeken naar de gedroomde vrouw en zwerftochten door Rotterdam maken deze verhalen tot een mix van terugverlangen naar zijn vroeg overleden moeder en zijn belangstelling voor Maria.
Héman maakte Madonna's in opdracht, maar ook voor zichzelf en voor familie en bekenden. Er zijn 55 keramieken en 23 houten beelden bekend. Niet één Madonna is gelijk aan een ander. De kleinste is 23 cm. hoog, maar in de Utrechtse kathedraal is er een, die bijna tien keer zo groot is. Het beeld in de Lucaskerk is 73 cm. hoog.
Maria's gezicht heeft altijd dezelfde eivorm met meestal gesloten ogen en een lichte glimlach. Het zijn taferelen van moeder-met-kind: de jonge moeder die van het kind geniet. Naast kleuren gebruikt hij ook (blad)goud.

Maria in de Lucaskerk draagt een blauwe mantel, die de hemel symboliseert, een rood onderkleed en zilveren schoenen. Ze heeft een witte sluier over het donkerblonde haar en zit met gevouwen handen op een gouden stoel. Het geheel staat op een groene sokkel. Een been rust op een gouden voetenbank. Het kind zit in gele kleding op de knie, zegent met de ene hand en heeft in de andere een gouden bol, die verwijst naar Maria's kroning tot Hemelse Koningin.
Het beeld is na de bouw van de H. Lucaskerk opgehangen. Het is niet bekend waar het vandaan komt, mogelijk is het geschonken uit particulier bezit. Er was ooit een veel groter Mariabeeld van Gérard Héman. Dat hing in de dagkerk van de voormalige Willibrorduskerk in de Westwijk en werd door de parochianen liefkozend 'Maria met de kersjes' genoemd. Dit beeld heeft ooit een plek gekregen in de Delftse Adelbertuskerk.
Meer over het werk van Héman vind u op: https://www.hemanart.nl We zijn uiteraard wel benieuwd naar de herkomst van dit beeld. Als iemand van u het weet, wilt u dit ons dan melden?

De parochie zoekt...

LiRiKo zoekt toetsenist

Het gemengd koor LiRiKo, een van de koren van geloofsgemeenschap Pax Christi zoekt een toetsenist, als het kan iemand die ook dirigeert. LiRiKo is een seniorenkoor geworden, met leden die nog heel graag zingen. Bent u of kent u iemand hiervoor? We komen graag met die persoon in contact voor een oriënterend gesprek. Informatie: Anne van der Horst, telefoon 06-27241418.

Pastoraatgroep Maassluis zoekt coördinator

Onder leiding van de coördinator wordt de pastorale zorg via de werkvelden Liturgie, Diaconie, Gemeenschapsopbouw en Catechese binnen de deelgemeenschap gestalte gegeven. Er wordt samengewerkt met de Commissie Beheer.
Hierbij behoren de volgende deeltaken:

a. Het signaleren en bespreken van de pastorale behoeften, noden en wensen
b. Het voorbereiden en (doen) uitvoeren van pastoraal beleid
c. Het ontwerpen en opzetten van pastorale projecten en activiteiten
d. Het begeleiden van personen en groepen die in de deelgemeenschap actief zijn.

Voor deze functie is het belangrijk dat de kandidaat een nauwe betrokkenheid heeft met de r.-k. kerk, bekendheid of ervaring heeft bij een of meerdere werkvelden, beschikt over communicatieve en leidinggevende capaciteiten en zo mogelijk deel uitmaakt van de deelgemeenschap.
Er wordt een gedegen inwerkperiode geboden met een volledige overdracht van de benodigde documentatie. De sfeer in de groep is fijn.
Voor meer informatie: Ria Sosef (tel. 06 46 17 80 91 of email: riasosef@hotmail.com)

Elisabethgroep zoekt uitbreiding

De zorg voor onze ouderen en zieken wordt in Maassluis gedragen door de enthousiaste vrijwilligers van de Elisabethgroep. De leden brengen al jaren bezoekjes aan jarige ouderen. De laatste tijd komen er vragen van mensen die vaker bezoek zouden willen. Maar dan moet de groep groter zijn! Wie zijn bereid om parochianen te bezoeken? Belangrijk is een luisterend oor bieden.
De Elisabethgroep kent nog meer activiteiten. Drie keer per jaar verzorgt de groep een eucharistieviering voor de ouderen en jaarlijks is er een seniorendag. Ook worden er wenskaarten gemaakt.
Voor meer informatie: Anita van Anraad, coördinator. Tel: 06 55 54 20 10, E-mail: vananraadanita@gmail.com

MOV-groep Vlaardingen zoekt versterking

September 2011 werd Vlaardingen PAX Ambassadestad van Vrede. Jan Terlouw werd toen landelijk ambassadeur en burgemeester Tjerk Bruinsma de plaatselijke ambassadeur.
De wereld is vol conflicten. Ook dichtbij merken we de gevolgen. We proberen toch door te gaan, De MOV-groep in Vlaardingen, die bestaat uit Ted van der Geest, Anne van der Horst, Han Raeijmaekers en Antoinette van Rutten is op zoek naar mensen die willen meewerken aan het ambassadewerk, in samenwerking met de ZWO-groep.
Meer informatie: movzwo@hetnet.nl - ambassadestadvanvrede@kpnmail.nl
Tel.: 0630565296
https://vredesweek.nl/ambassades.

DrieMaasStede zoekt vrijwilligers

Corona ligt gelukkig achter ons. Het is verheugend dat binnen DrieMaasStede in Schiedam, de bewoners de weg weer te weten te vinden, naar de Brasserie, naar de huiskamer of naar de Harmonie, voor ontmoetingen en

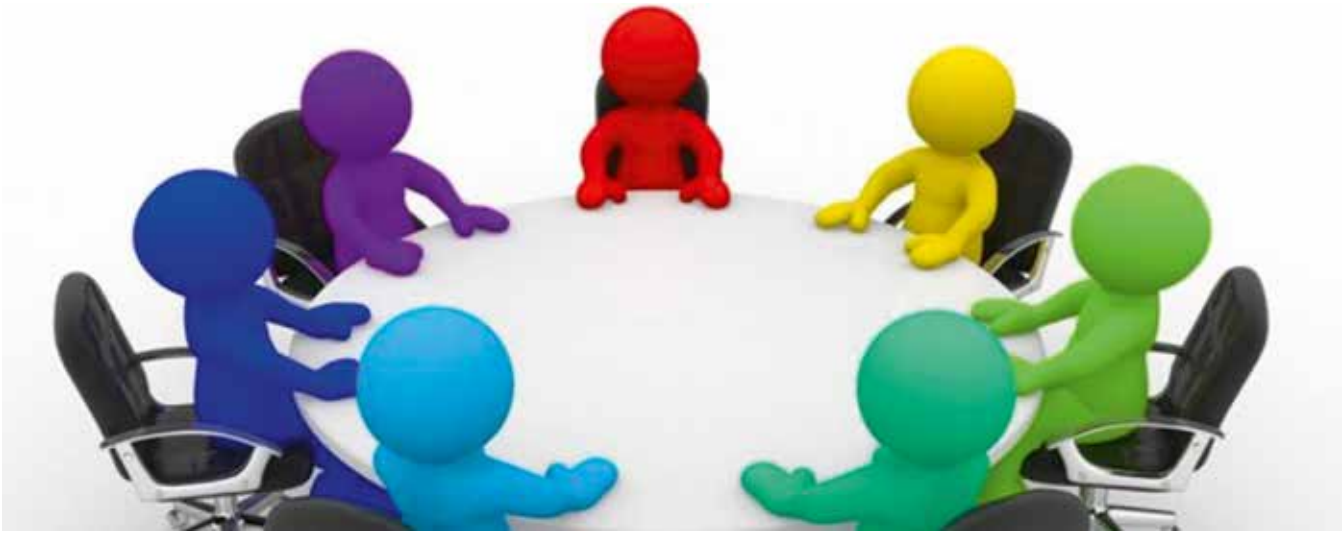

activiteiten. In de Harmonie is elke zondag een kerkdienst. Het evangelie wordt gedeeld, er zijn gebeden en de zegen wordt meegegeven. Naast de geestelijk verzorger zijn er een pastoraal werkers uit kerken in Schiedam die hun medewerking verlenen.
We zijn momenteel op zoek naar vrijwilligers, die de bewoners kunnen halen en brengen van en naar de afdeling. Het ophalen begint rond 10.30 uur en de dienst begint om 11.00 uur. Rond 12.00 uur zijn de bewoners weer terug op de afdeling. Als u eerst wilt komen luisteren en kijken, van harte welkom. Mocht u mee willen werken, dan wordt in overleg een rooster opgesteld.
Verder zijn we op zoek naar een pianist die, zo mogelijk, bekende liederen kan begeleiden.
Meer informatie en vragen: Ruud Baas, geestelijk verzorger Locatie DrieMaasStede, daar aanwezig op maandag en donderdag.
Telefoon: 06-30522100. Mail: Baas@argoszorggroep.nl

Kerkinterieurverzorging Maassluis

Op de derde dinsdagmorgen van de maand wordt er gepoetst in de kerk van Maassluis. Het aantal harde werkers varieert per keer, maar een vaste kern komt trouw de handen uit de mouwen steken. Natuurlijk wordt er ook gezellig koffie gedronken. De werkgroep zoekt een paar handen erbij. Informatie: Cecilia Wubbels, telefoon: 010 – 59 178 34; e-mail: cecilia.en.paul.wubbels@caiway.nl.

Liturgisch vaatwerk Maassluis

Enkele keren per jaar moeten de kelken, schalen en kandelaars gepoetst worden. Het is geen zwaar- maar wel secuur werk en altijd met een 'schitterend' resultaat. Informatie: Ria Sosef. Telefoon: 06 46 17 80 91, e-mail riasosef@hotmail.com

Coördinator beheercommissie Maassluis

Dit gaat om de volgende taken: een vergadering uitschrijven van de Beheercommissie, de interne informatievoorziening behartigen en contact hebben met het parochiebestuur.
De coördinator stuurt ook het lokale secretariaat aan. Informatie:
Ria Sosef, tel. 06 46 17 80 91,
e-mail: riasosef@hotmail.com

Financieel beheerder Maassluis

Dit gaat om de volgende taken: het beheren van de financiën van onze deelgemeenschap samen met de Commissie Financiën, waarin de financiële administratie en de Actie Kerkbalans administratie zijn ondergebracht. Daarnaast rapporteren over de financiële ontwikkelingen en adviseren in de vergaderingen van de Commissie Beheer. Budgettaire verantwoordelijkheid door tijdig te rapporteren.
Men is ook contactpersoon voor de penningmeester van het Parochiebestuur.
Vereist wordt: Analytisch vermogen om financiële rapportages te kunnen beoordelen, kennis en/of ervaring met financiële processen en financiele systemen. Tot slot ervaring met de structuur van organisaties in de katholieke geloofsgemeenschappen.
Geboden wordt: adequate begeleiding tijdens de inwerkperiode en een vrijwilligers - overeenkomst.
Geïnteresseerden kunnen contact opnemen met: Ria Sosef 06 46 17 80 91
email: riasosef@hotmail.com

advertentie

Ouderencontactdag, 16 november

Kroketten mochten niet ontbreken!

Eindelijk na twee jaar kon het weer: de contactdag voor oudere parochianen in Maassluis, de Elisabethdag.

door **Anita van Anraad**

Er komt heel wat kijken bij de organisatie van de Elisabethdag. Het begon al halverwege 2022 met een bijeenkomst van de leden van de Elisabethgroep om samen te praten over de invulling van deze dag. De keuze voor de uitnodiging werd gemaakt en het thema van de Eucharistieviering besproken. In het najaar gingen de uitnodigingen de deur uit. We waren heel benieuwd hoeveel aanmeldingen er zouden komen na zo'n onzekere periode, maar de aanmeldingen stroomden binnen en toen kon er echt begonnen worden met de voorbereidingen.

Niet al te roestig

De routine zat er nog in, deze was gelukkig niet al te roestig geworden. Eerst de vrijwilligers benaderen, want zonder al deze fijne mensen zou het onmogelijk zijn om zo'n dag te realiseren.
De maandagavond vóór de dag werd de narthex in orde gemaakt. We versierden de tafels met verse bloemen en ze werden mooi gedekt zodat het er feestelijk uitzag. Boodschappen en drinken stonden klaar in de koelkast, zodat op de dag zelf alleen nog verse broodjes gehaald moesten worden.

Je zag dat de mensen het gemist hadden!

Om half tien druppelden de eerste gasten binnen. Om tien uur begon de Eucharistieviering. Ondertussen werd de koffie alvast gezet. Na de koffie, uiteraard met iets lekkers erbij, was het tijd voor een drankje en een hapje. Je zag dat de mensen het gemist hadden om zo met elkaar te zijn en weer eens bij te praten. De sfeer was geweldig. Na het borrelen werd het tijd voor de lunch. De pastor ging voor in gebed en toen kon er gegeten worden. Er waren broodjes met kaas en krentenbollen, maar ook warme kroketten. Die mochten natuurlijk niet ontbreken.

Een prachtige roos

Na de lunch deelden de dames die ook altijd de mooie verjaardagskaarten verzorgen, een zelfgemaakte attentie uit aan de aanwezigen.
Na afloop hebben we vóór het opruimen met de vrijwilligers nog even de dag doorgesproken. Terwijl we lekker zaten, kregen we allen een prachtige roos als dank! Dat was zo'n leuke verrassing.
Naderhand hebben we nog parochianen gesproken, die vertelden dat het een fijne dag was geweest en dat ze enorm verwend waren. Het is onmogelijk alle vrijwilligers hier bij naam te noemen, maar we waren met elkaar weer een fantastisch team en we hopen in november weer zo'n dag te kunnen organiseren.

De naamgeefster van de Elisabethdag en de Elisabethgroep is Elisabeth van Thüringen of Elisabeth van Hongarije. Zij leefde van 1207 tot 1231. In haar korte leven toonde zij zich begaan met de armen en de zieken. Ze verlaat haar kasteel, de Wartburg in Thüringen, en gaat leven in eenvoud, met enkele vertrouwelingen. Al haar bezit geeft ze weg.
Er is een rijk geïllustreerd boekje verschenen over Elisabeth, negen korte gebedsdiensten (een novene) met thema's uit haar leven. Het is voor vijf euro te koop via: Franciscaanse Beweging, www.franciscaansebeweging.nl.

NIEUWS VAN EN VOOR JEUGD EN JONGEREN

PAROCHIE DE GOEDE HERDER ORGANISEERT IN HET BIJZONDER VOOR ALLE JEUGD EN JONGEREN VERSCHILLENDE ACTIVITEITEN EN VIERINGEN (OOK) PER LOCATIEKERN.
WE NODIGEN JE VAN HARTE UIT OM NAAR EEN OF MEERDERE ACTIVITEITEN TE KOMEN. JE BENT ALTIJD WELKOM BIJ ONS!

datum	activiteit	locatie
	Kinderwoorddienst & Creche	Basiliek doorlopend 2 x per maand
Vrijd. 17 febr. 19.00 - 20.30 uur	Carnavalsfeest **	Pax Christikerk
Zond. 26 maart, 2 april, 7 mei en 25 juni 11.00 uur	kinderwoorddienst	Pax Christikerk
Zat.1 apr. 11.00-13.00 uur	Palmpaasstokken maken	Petrus en Pauluskerk
Zat.1 apr. 15.00 - 17.00 uur	Palmpaasstokken maken	Pax Christikerk
Zond.2 apr. 9.30 uur	Palmpasenviering zegening Palmpaassstokken Kindernevendienst	Petrus en Pauluskerk
Zond. 2 apr. 11.00 uur	Palmpasenviering zegening Palmpaasstokken	Jacobuskerk en in de Pax Christikerk
Dond. 6 apr. 20.30 uur	The Passion *	Pax Christikerk
Dond. 18 mei 12.30-15.00 uur	Hemelvaarts * wandeling	Pax Christikerk

*speciaal voor jongeren 12+
**voor kinderen 4+ en jongeren 12+

VRIJDAGAVOND 17 FEBRUARI:
CARNAVALSFEEST
IN DE PAX CHRISTIKERK.
MASKERS MAKEN EN
NOG EVEN ' LEKKER UIT JE DAK' GAAN

KIJK VOOR MEER INFO: KATERN GELOOFSVERDIEPING

LEUK OM EEN:
PALMPAASSTOK TE MAKEN,
OF EEN
EEN HEMELVAARTSWANDELING,
OF ALLEBEI

KIJK VOOR MEER INFO: KATERN GELOOFSVERDIEPING

Speciaal voor jou 12 + -er

SAMEN NAAR THE PASSION KIJKEN

KIJK VOOR MEER INFO: KATERN GELOOFSVERDIEPING

WE VIERDEN ST. MAARTEN

Nieuws van de Jongerengroep.

In de vorige Kerk aan de Waterweg heeft u kunnen lezen dat er vanuit de groep jongeren die afgelopen jaar het vormsel heeft gedaan, een groep jongeren is ontstaan die met elkaar verder wil om op een voor hen aansprekende manier met het geloof om te gaan.
Het project rondom de tien geboden hebben we, na het bezoek aan het politiebureau in Den Haag, afgesloten.

We gaan nu aan het volgende project beginnen, waarbij we aan de hand van de Bijbeltekst over de werken van barmhartigheid, aandacht gaan besteden aan de organisatie "Jarige Job". Dit is een organisatie die zich inzet voor kinderen uit kansarme gezinnen, waar amper geld is om die kinderen een fijne verjaardag, met de daarbij behorende cadeautjes te geven.

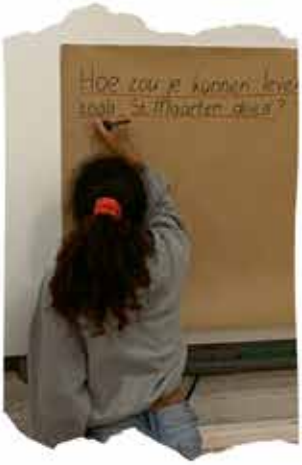

In de volgende uitgave van dit blad komen we hier uitgebreid op terug.

Op de volgende pagina leest u hoe Siri het bezoek aan het politiebureau heeft ervaren

Dick Nels.

OP BEZOEK BIJ DE POLITIE

Wij zijn met onze vormselgroep op 20 november naar het politiebureau Ypenburg in Den Haag geweest.
Ik vond het een hele toffe ervaring.
Hoe kwam dit zo tot stand? Met onze vormselgroep van 2022 hebben we eerst een terugkom bijeenkomst gehad. Natuurlijk hebben we daar besproken wat iedereen van het vormsel vond en in welke vorm we eventueel verder zouden kunnen gaan.
We kwamen uit op het volgende plan: elke maand een bijeenkomst van ongeveer anderhalf uur op de zondagavond. We werken in blokken van drie bijeenkomsten. De eerste bijeenkomst bedenken we een idee, dat we koppelen aan het onderwerp waar we op dat moment mee bezig zijn, in dit geval hadden we als onderwerp de tien geboden en we koppelden dat aan het politiebureau. In de volgende bijeenkomst doen we de leuke (en natuurlijk leerzame) activiteit die we bedacht hebben. In de laatste bijeenkomst bespreken we hoe we het vonden en plannen we de volgende bijeenkomst. Ik vind dit systeem heel leuk omdat je op een mooie manier met leeftijdsgenoten leert over het geloof en je ziet door de activiteiten dat het geloof niet ver bij je vandaan staat.

Dat laatste zal ik nog even wat verder uitleggen. Wij hadden dus als onderwerp de tien geboden. Een vriend van Dick Nels (een van onze begeleiders) werkt op het politiebureau in Den Haag. Als je de politie - opleiding volgt, leer je handelen naar een bepaald protocol. Het draait daar eigenlijk ook om de tien geboden. Bijvoorbeeld gebod 8: 'Gij zult niet stelen'.
Voorheen zag ik de politie als een instantie die de mensen die slecht doen, beboeten. Ik zie het nu meer als helpen in plaats van beboeten. We hebben het hier in de nabespreking ook over gehad. Ik denk dat de politie mensen helpt. Elk mens heeft een goede kant. De politie (en andere instanties) helpt mensen het goede pad weer te vinden, ze weer back on track te brengen.

Op 20 november zijn we dus naar het politiebureau geweest. We werden hartelijk ontvangen door Jeroen (een vriend van Dick). Wij konden vooral de warme chocolademelk erg waarderen

Vervolgens kregen we een rondleiding door het gigantische gebouw. Bijna alle afdelingen mochten we zien, zoals de trainingszalen, de politiewagens en de meldkamer. In de trainingshal zag je allemaal fitnes toestellen, Jeroen legde ons uit welke work-outs er werden uitgevoerd. Wat ik vooral zo indrukwekkend vond was dat het gebouw niet overal overdekt was, soms ging je een deur door en liep je opeens in de buitenlucht op een luchtbrug naar het andere deel van het gebouw. We hebben een heel oude politiewagen gezien en een aantal van de hulpmiddelen van de politie, zoals pepperspray. Ik vond de meldkamer echt tof omdat je de drie afdelingen samen zag werken: ambulance, politie en brandweer. Ook kregen we uitleg over hoe meldingen 'gesorteerd' werden op graad van ernst. Als het balkje groen gekleurd was, had het spoed, was het oranje of geel gekleurd, dan was het van minder belang.
Wat mij het meest bij bleef was de volgende tekst: 'Allen die zich in Nederland bevinden, worden in gelijke gevallen gelijk behandeld'. Dit is het motto van politiebureau Ypenburg. Ik vond deze tekst zo mooi omdat het eigenlijk precies de tien geboden samenvat. Het maakt niet uit waar je vandaan komt, hoe je eruitziet, in gelijke gevallen word je gelijk behandeld.
Ik vond het een superleuke en leerzame ervaring en kijk uit naar de volgende keer!
Wij hebben een gezellige groep jongeren. Als jij nou ook het vormsel hebt gedaan en dit je leuk lijkt, voel je vrij je bij ons aan te sluiten!
Tot slot wil ik Jeroen en Dick bedanken voor het mogelijk maken van deze toffe activiteit!

Siri van Berkel

HEB JE VRAGEN, EEN LEUK IDEE VOOR EEN JEUGD EN/OF JONGEREN ACTIVITEIT VOOR ONZE PAROCHIE OF EEN INTERESSANTE AANVULLING VOOR DIT KATERN
E-MAIL DAN NAAR JONGERENWERKPAXCHRISTI@GMAIL.COM

Liturgisch rooster weekendvieringen eind februari-begin juni 2023, met voorgangers, muzikale

	Petrus & Pauluskerk 09.30h	Pax Christikerk 11.00h
Aswoensdag 22 februari		
	Gebedsdienst met askruisje, M Tharsis SVD, 19:30 uur, cantor	Gebedsdienst met askruisje, A. Kunnekkadan SVD, 19:30 uur, cantor
vrijdag 24 februari		
zaterdag 25 februari		
Eerste zondag van de Veertig-dagentijd, 26 februari	Eucharistie, A. Kunnekkadan SVD, samenzang	Eucharistie, A. Kunnekkadan SVD, samenzang
zaterdag 4 maart		
Tweede zondag van de Veertig-dagentijd, 5 maart	Eucharistie, C. Duynstee	Eucharistie, C. Duynstee, koor 'Liriko'
Zaterdag 11 maart		
Derde zondag van de Veertig-dagentijd, 12 maart	Eucharistie, M. Tharsis SVD, Andreas Petrus en Pauluskoor	Anders dan anders-viering, K. Koeleman, combo
Zaterdag 18 maart		
Vierde zondag van de Veertig-dagentijd, 19 maart	Woord- en communieviering, parochiaan, samenzang	gezamenlijke viering in Lucaskerk
Maria Boodschap zaterdag 25 maart		
Vijfde zondag van de Veertig-dagentijd, 26 maart	Eucharistie, A. Kunnekkadan SVD, cantor	Woord- en communieviering, parochiaan, zanggroep 'Impuls', kinderwoorddienst – 10+
vrijdag 31 maart		
zaterdag 1 april		
Palmzondag 2 april	Eucharistie, H. Egging, cantor	Eucharistie, A. Kunnekkadan SVD, koor 'Liriko', kinderwoorddienst – 10+
maandag 3 april	Boeteviering, C. Duynstee 19:30 uur, samenzang, biechtgelegenheid	Gezamenlijke viering in Lucaskerk
dinsdag 4 april		
Witte donderdag 6 apr.	Eucharistie A. Kunnekkadan SVD, 19:30 uur, cantor	Eucharistie H. Egging, 19.15 uur, zanggroep 'Impuls'
Goede Vrijdag 7 april		
	Kruisweg, parochiaan, 15:00 uur, cantor	Kruisweg, parochiaan, 15:00 uur, koor 'Liriko'
	Avondplechtigheid, A. Kunnekkadan, 19:30 uur, Andreas Petrus en Pauluskoor	Avondplechtigheid, H. Egging, 19:30 uur, Willibrordkoor
Stille Zaterdag, 8 april		Gezamenlijke gezinsviering in Lucaskerk
	Paaswake, A. Kunnekkadan SVD, 21:00 uur, Andreas Petrus en Pauluskoor	Paaswake', H. Egging, 21:00 uur, koor 'Liriko'
Paaszondag, 9 april	Eucharistie, H. Egging, koor 'Intermezzo'	Eucharistie, M. Tharsis SVD, zanggroep 'Impuls'
Paasmaandag 10 april		
Zaterdag 15 april		

Kijk voor de laatste wijzigingen op de websites

H. Lucaskerk 09.30h	St. Liduinabasiliek zat. 18.00; zon. 10.00h	H. Jacobuskerk 11.00h
Gebedsdienst met askruisje, A. Kunnekkadan, 10:30 uur	Eucharistie met askruisje C. Duynstee, 8:30 uur	Gebedsdienst met askruisje, parochiaan, 9:15 uur, koor 'Corazon'
	Eucharistie met askruisje, H. Egging, 19:00 uur, koren 'In Honorem Dei' en 'Jubilatio'	
	Vesperviering, L. Meijer, 17:00 uur	
	Eucharistie, C. Duynstee	
Eucharistie, M. Tharsis SVD, Willibrordkoor	Eucharistie, C. Duynstee, cantorij	Woord- en communieviering, parochiaan, samenzang
	Eucharistie, H. Egging,	
Eucharistie, M. Tharsis SVD, cantor	Eucharistie, H. Egging, koor 'In Honorem Dei'	Eucharistie, M. Tharsis SVD, koor 'Corazon'
	Eucharistie, A. Kunnekkadan SVD	
Eucharistie, H. Egging, Willibrordkoor	Eucharistie, A. Kunnekkadan SVD, koor 'Jubilatio'	Eucharistie, C. Duynstee, samenzang
	Eucharistie, C. Duynstee	
Eucharistie, M. Tharsis SVD, cantor, 10:30 uur	Eucharistie, C. Duynstee, koor In Honorem Dei	Eucharistie, H. Egging, samenzang
	Eucharistie M. Tharsis SVD, 18:00 uur, koren 'In Honorem Dei' en 'Jubilatio'	
Eucharistie, C. Duynstee, Willibrordkoor	Eucharistie, M. Tharsis SVD, cantorij	Woord- en communieviering, parochiaan, samenzang
	Vesperviering, L. Meijer, 17:00 uur	
	Eucharistie, M. Tharsis SVD	
Eucharistie, C. Duynstee, Willibrordkoor	Eucharistie, M. Tharsis SVD, koor In Honorem Dei	Eucharistie, C. Duynstee, koor 'Corazon'
	Gebedsgroep 'Mama di Rosario', C. Ebaa CSSp, 15:00 uur	
Boeteviering, H. Egging, 19:30 uur, samenzang, biechtgelegenheid	Boeteviering, M. Tharsis SVD, 19:00 uur, koren 'In Honorem Dei' en 'Jubilatio', biechtgelegenheid	
		Eucharistie met boeteaccent, A. Kunnekkadan SVD, 9:15 uur, samenzang
gezamenlijke viering in Pax Christikerk	Eucharistie, C. Duynstee SVD, 19:00 uur, koren 'In Honorem Dei' en 'Jubilatio'	Eucharistie, M. Tharsis SVD, 19:00 uur
	Kinderkruisweg C. Duynstee, 11:00 uur	
Kruisweg, parochiaan, 15:00 uur, samenzang	Kruisweg, A. Kunnekkadan SVD, 15:00 uur, koren 'In Honorem Dei' en 'Jubilatio'	Kruisweg, parochiaan, 15:00 uur, samenzang
gezamenlijke viering in Pax Christikerk	Avondplechtigheid, C. Duynstee, 19:00 uur, koren 'In Honorem Dei' en 'Jubilatio'	
Gezinsviering, L. Meijer, 19:00 uur, kinderkoor 'Okido'	Zegening paasmandjes, M. Tharsis SVD, 12:00 uur	
Gezamenlijke Paaswake in Pax Christikerk	Paaswake, C. Duynstee, 21:00 uur, koren 'In Honorem Dei' en 'Jubilatio'	Paaswake, M. Tharsis SVD, 21:00 uur, koor 'Corazon'
Eucharistie, M. Tharsis SVD, Willibrordkoor	Eucharistie, A. Kunnekkadan SVD, koren 'In Honorem Dei' en 'Jubilatio'	Eucharistie, C. Duynstee, samenzang
	Eucharistie, H. Egging, koor 'Jubilatio'	
	Eucharistie H. Egging	

	Petrus & Pauluskerk 09.30h	Pax Christikerk 11.00h
Beloken Pasen zondag 16 april	Eucharistie, C. Duynstee, cantor	Gezamenlijke viering in Lucaskerk
Zaterdag 22 april		
Derde zondag van Pasen, 23 april	Eucharistie & Eerste Communie, A. Kunnekkadan SVD, cantor of kinderkoor	Eucharistie, C. Duynstee samenzang
Vrijdag 28 april		
zaterdag 29 april		
Vierde zondag van Pasen, 30 april	Eucharistie, H. Egging, samenzang	Woord- en communieviering, parochiaan, samenzang
zaterdag 6 mei		
Vijfde zondag van Pasen, 7 mei	Eucharistie, M. Tharsis SVD, cantor	Woord- en communieviering, parochiaan, koor 'Liriko', kinder-woorddienst – 10+
Zaterdag 13 mei		
Zesde zondag van Pasen, 14 mei	Woord- en communieviering, parochiaan, Andreas Petrus en Pauluskoor	Eucharistie, A. Kunnekkadan SVD, zanggroep 'Impuls'
woensdag 17 mei		
Hemelvaartsdag, donderdag 18 mei	Eucharistie, H. Egging, cantor	Eucharistie, C. Duynstee, 10:30 uur, Willibrordkoor
zaterdag 20 mei		
Zevende zondag van Pasen 21 mei	Eucharistie, M. Tharsis SVD, samenzang	Eucharistie, M. Tharsis SVD, samenzang
vrijdag 26 mei		
zaterdag 27 mei		
Pinksteren, zondag 28 mei	Eucharistie, C. Duynstee, koor 'Intermezzo'	gezamenlijke viering n Lucaskerk
Pinkstermaandag, H. Maria, Moeder van de Kerk, 29 mei		
Zaterdag 03 jun.		
Zondag 04 jun.	Eucharistie, H. Egging, samenzang	Eucharistie, gezinsviering, H. Egging, kinderkoor 'Okido'

automobielbedrijf Noorddijk
Uw leverancier van mobiliteit voor alle merken
Elektraweg 1
3144 CB Maassluis
Tel: 010-5912000
www.autonoorddijk.nl

NOTARIS
Mr H. JANSEN
vastgoedtransacties
hypotheken
oprichting B.V.'s
testamenten
levenstestamenten
huwelijkse voorwaarden
schenkingen
Haven 19 tel. 010 - 591 11 22
3143 BB Maassluis info@notarisjansen.nl

OTTICA EYE FASHION
Oogmeting
Oogdrukmeting
Contactlenzen
Computerbril
Zonnebrilllen
Rijbewijs CBR keuring
Geopend van ma t/m za van 9:00 uur t/m 19:00 uur
Groenelaan 99a
3114 CD Schiedam
010-4261930

H. Lucaskerk 09.30h	St. Liduinabasiliek zat. 18.00; zon. 10.00h	H. Jacobuskerk 11.00h
Eucharistie met Eerste Communie, M. Tharsis SVD, kinderkoor 'Okido', 10:30 uur	Eucharistie, H. Egging, koor 'In Honorem Dei'	Eucharistie, C. Duynstee, samenzang
	Eucharistie, M. Tharsis SVD	
Eucharistie, C. Duynstee, Willibrordkoor	Eucharistie, M. Tharsis SVD, cantorij	Woord- en communieviering, parochiaan, samenzang
	Vesperviering, L. Meijer, 17:00 uur	
	Patroonsfeest parochie De Goede Herder, Eucharistie, C. Duynstee, 18:00 uur	
Eucharistie, M. Tharsis SVD, cantor	Eucharistie, C. Duynstee, koor 'Jubilatio'	Eucharistie, H. Egging, samenzang
	Eucharistie, C. Duynstee	
Eucharistie, H. Egging, cantor	Eucharistie, C. Duynstee, koor 'In Honorem Dei'	Eucharistie, H. Egging, koor 'Corazon'
	Gebedsgroep Mama di Rosario, C. Ebaa CSSp, 15:00 uur	
	Eucharistie, H. Egging	
Eucharistie, A. Kunnekkadan SVD, Willibrordkoor	Eucharistie Liduinafeest, H. Egging, 10:00 uur, koren 'In Honorem Dei' en 'Jubilatio'	Woord- en communieviering, parochiaan, samenzang
	Liduinaprocessie, 14:00 uur	
	Vespers met broederschap, 16:00 uur	
	Eucharistie vooravond Hemelvaart, M. Tharsis SVD, 19:00 uur	
gezamenlijke viering in Pax Christikerk	Eucharistie, M. Tharsis SVD, koor 'In Honorem Dei'	Eucharistie, H. Egging, samenzang
	Eucharistie, C. Duynstee	
Eucharistie, H. Egging, cantor	Eucharistie, C. Duynstee, koor 'In Honorem Dei'	Eucharistie, H. Egging, samenzang
	Vesperviering, L. Meijer, 17:00 uur	
	Eucharistie, A. Kunnekkadan SVD	
Eucharistie, M. Tharsis SVD, 10:30 uur, koor 'Liriko'	Eucharistie, A. Kunnekkadan SVD, cantorij	Eucharistie, C. Duynstee, koor 'Corazon'
	Eucharistie, C. Duynstee, koor 'Jubilatio'	
	Eucharistie, C. Duynstee	
Woord- en communieviering, parochiaan, cantor	Eucharistie met Eerste Communie, C. Duynstee	Eucharistie, M. Tharsis SVD, koor 'Corazon'
	Gebedsgroep 'Mama di Rosario', C. Ebaa CSSp, 15:00 uur	

Sinds 1988
MONSIEUR PAUL
Brasserie
Noordvliet 5
3142CH Maassluis
010-5918008
www.monsieurpaul.nl

YING
P.J Troelstraweg 5, 3144 CW Maassluis
TEL. 010-8208800
AFHAAL & BEZORGEN
HALAL

Fietsreparatie Maassluis
Premium dealer van BIKKEL
Service dealer
Sparta - Batavus - Koga - Haibike
Babboe - Raleigh - Lapierre
Winkel
Nieuwe Kerkstraat 4
Reparatie & testcenter
P.J. Troelstraweg 7
Maassluis

De wereld lijkt soms niet te redden,
maar geef je niet te snel gewonnen.
Zelfs de allergrootste boom,
is als een zaadje hoop begonnen.